

BÀSQUET: L'EQUIP, A UN PAS DE TORNAR A REPETIR LA FINAL A QUATRE > PÀG. 11

# BARÇA <sup>CAMP</sup> <sub>NOU</sub>



Diari oficial FC Barcelona · Núm. 33 · Any 2

Dissabte, 10 de març del 2007

MÉS QUE UN CLUB

**LES SECCIONS TAMBÉ VIUEN  
AMB INTENSITAT EL CLÀSSIC**

**COINCIDÈNCIA POC OPORTUNA**

**TOTS ELS EQUIPS PROFESSIONALS DEL  
CLUB JUGUEN AQUESTA TARDA > PÀG. 11**

FC BARCELONA-R. MADRID ⚽ CAMPIONAT DE LLIGA 2006/07 ⚽ JORNADA 26



# MAI CAMINAREU SOLS

*UN CAMP NOU PLE ESPERA QUE EL BARÇA RECUPERI  
EL LIDERAT A LA LLIGA, CONTRA EL REIAL MADRID*



ENTREVISTA

**TXIKI: "AQUEST EQUIP  
GENERA CONFIANÇA"**

*EL SECRETARI TÈCNIC DIU QUE, TOT I L'ELIMINACIÓ,  
"HEM ESTAT FIDELS AL NOSTRE ESTIL" > PÀG. 8-9*

FCBARCELONA

## Tot el Barça al teu mòbil

SOCIS FCB 50% dte.

Entra a Movistar emoció > deportes i gaudiràs de

- ▶ vídeos
- ▶ fotografies
- ▶ fons
- ▶ notícies
- ▶ classificacions
- ▶ logos
- ▶ resultats
- ▶ alertes
- ▶ toons



BARÇA CAMP NOU

diari.campnou@fcbarcelona.cat

**Edita**  
FUTBOL CLUB BARCELONA  
Avinguda d'Aristides Maillol, s/n  
08028 Barcelona  
Tlf. 902189900  
Fax 934112210

**Director** Jordi Badia  
**Subdirector** Toni Ruiz  
**Cap de Redacció** David Saura  
**Redactors** Oriol Bonsoms, Roger Bogunyà, Carles Cascante, Xavier Catalán, Jordi Clos, Eduard Pujol, Aleix Santacana, Anna Segura i Sandra Sarmiento.  
**Edició lingüística** Oscar Broc.  
**Redactors en pràctiques** Miquel Dalmau i Jaume Canut.  
**Disseny i Infografia** Grupo ADI  
**Fotografia** FC Barcelona, Eurolliga, El Periódico de Catalunya i R. Madrid CF  
**Publicitat** FC Barcelona - Departament Comercial i de Màrqueting: 934963672  
**Impressió** Rotocayfo Quebecor

## INFORMACIÓ D'INTERÉS

**SEU SOCIAL**  
Tel: 902 18 99 00 · Fax: 93 411 22 19  
Avinguda d'Aristides Maillol, s/n.  
08028 Barcelona

**OFICINA D'ATENCIÓ AL BARCELONISTA (OAB-Camp Nou)**  
oab@fcbarcelona.cat  
HORARIS

► De dilluns a dissabte, de 9 a 21 h.  
Diumenges de Lliga, des de dues hores abans del partit.

## TAQUILLES

**HORARIS**  
► Taquilles principals (accés 14)  
De dilluns a dijous, de 9 a 13.30 i de 15.30 a 18 h.  
Divendres, de 9 a 14.30 h.  
Dissabtes (només quan hi ha partit) de 9 a 13.30 h.  
► Taquilles Boulevard  
De dilluns a dissabte, de 10 a 18 h. Diumenge i festius, de 10 a 14 h. Dies de partit: A partir de les 11 h. i fins a l'inici del partit.  
► Taquilles del camp (Gol nord i Gol sud)  
De les 11 h. fins que comença el partit.

## MUSEU FC BARCELONA

museu@fcbarcelona.cat  
**HORARIS**  
► De dilluns a dissabte, de 10 a 17 h.  
Diumenges i festius, de 10 a 14.30 h.  
Els dies de Lliga de Campions, de 10 a 13 h.  
**PREUS**  
► **Socis del FC Barcelona:** l'entrada al Museu i al Tour de l'estadi és gratuïta.  
No-socis: Museu 7 euros i Museu + Tour estadi 11 euros  
Infantil (fins a 13 anys): Museu 5,60 euros i Museu + Tour Estadi 8,80 euros  
NOTA: L'1 i el 6 de gener i el 25 de desembre, el Museu està tancat.

## CENTRE DE DOCUMENTACIÓ I ESTUDIS FC BARCELONA

centre.documentacio@fcbarcelona.cat  
L'accés és lliure. Els no-socis, però, l'han de concertar al telèfon 93 496 36 12.  
**HORARIS**  
► Atenció al públic: de dilluns a dijous, de 10 a 14 i de 16 a 18.30 h. Els divendres de 10 a 15 h.

## FCBOTIGA

fcbotiga@fcbarcelona.cat  
**HORARIS**  
► De dilluns a dissabte, de 10 a 19 h.  
Diumenges 10.30 a 14.30 h.

## PISTA DE GEL

pistadegel@fcbarcelona.cat  
**HORARIS**  
► Dilluns, dimarts i dijous de 10 a 14 i de 16 a 18 h.  
Dimecres i divendres 10 a 14 i de 16 a 20 h.  
Dissabtes, diumenges i festius de 10.30 a 14 i de 17 a 20.30 h.  
PREUS (l'entrada inclou el lloguer dels patins):  
► Socis FC Barcelona 7,20 euros; No-socis 9,80 euros  
NOTA: Per patinar és obligatori l'ús de guants. Se'n poden comprar a les instal·lacions de la Pista de Gel.

## EDITORIAL

## I AVUI, EL MADRID

**E**l fet de perdre forma part de l'esport. N'és la cara més amarga, però també la més habitual. Perquè, de fet, es perden més campionats que no pas se'n guanyen. És una obvietat tan flagrant, tan òbvia, que sovint s'oblida. Però val la pena recordar-la. I fer-ho, especialment, en moments en què la decepció pot dur a estats d'ànims gens aconsellables. Que el fet de perdre sigui el més habitual en l'esport posa en relleu el fet extraordinari de la victòria. També val la pena recordar-ho per evitar caure en una banalització estèril.

Fa quinze dies, comentàvem que quan arribés aquest partit el FC Barcelona coneixeria el seu futur a les tres màximes competicions. Saragossa, Sevilla i Liverpool eren els rivals que havia d'enfrontar abans de rebre el Madrid. Avui sabem que a Saragossa el Barça va superar el difícil compromís derivat del 0 a 1 al Camp Nou, i segueix viu a la Copa del Rei; que la derrota a Sevilla va frustrar una possibilitat molt bona d'haver donat un cop d'autoritat al Campionat i que, en conseqüència, s'haurà de seguir lluitant; i, finalment, que a Liverpool, tot i guanyar-hi, el 0 a 1 va ser insuficient.

Indiscutiblement, quedar fora de la Lliga de Campions és una decepció. Que a la mateixa ronda hagin caigut també equips com l'Arsenal –l'altre finalista a París–, l'Inter de Milà, l'Olympique de Lió o el Reial Madrid no serveix de consol, però serveix per a copsar la dificultat d'aquesta competició que des de finals dels anys vuitanta cap club ha aconseguit guanyar dues edicions seguides.

Hi ha una màxima en l'esport que diu que el valor dels esportistes es mesura per les vegades que s'aixequen després de caure. Perquè les derrotes, quan s'assimilen, et fan més fort. Per tant, de l'eliminació a la Lliga de Campions se n'han d'extreure els aspectes positius que hi ha i que, malgrat el que pugui semblar, són molts. I, seguidament, concentrar-se en la consecució dels reptes que enca-

ra hi ha plantejats per a aquesta temporada. De l'eliminària amb el Liverpool hi ha, almenys, tres aspectes que són destacables no només pel fet en si mateix sinó pel que denoten.

El primer és que tot i la derrota per 1 a 2 al Camp Nou, l'afició culer creia que l'equip remuntaria a Anfield. I no només ho creia perquè a la Romareda l'exercici semblant havia sortit bé, sinó perquè confia en l'esperit guanyador dels seus jugadors. I aquesta confiança denota que el club s'ha convertit, que torna a ser un club guanyador, que creu en les seves possibilitats i que les defensa fins al darrer

moment. El segon aspecte positiu de la derrota de Liverpool és que l'equip va defensar la seva sort sense renunciar als seus principis futbolístics. Va perdre l'eliminària per detalls que es poden produir, que succeeixen al llarg d'un partit i que acaben per decidir partits d'aquest nivell tan alt. Però mai, ni al Camp Nou ni a Anfield, va traïr l'essència del seu joc i va mantenir fins a l'últim moment la possibilitat de capgirar l'eliminària. Que el jugador del Liverpool Jamie Carragher digués al final del partit que era el triomf més important del club després de les cinc copes d'Europa que ja tenen, és un elogi cap al Barça que tampoc serveix de consol tot i que ha d'enorgullir-nos.

I el tercer aspecte a destacar és el comportament de l'afició barcelonista de reconeixement cap als dos equips, gest correspost immediatament per l'afició del Liverpool. Un partit de futbol dóna per a fer molts comentaris i anàlisis de tota mena. Tanmateix, gestos com el que es va viure dimarts a Anfield demostren que l'afició és sovint qui amb més seny administra els resultats positius i negatius del seu equip. I el barcelonisme sap que avui comença un camí cap a la consecució dels dos reptes que queden pendents i que s'han d'enfrontar amb unitat.

ELS EQUIPS ES  
MESUREN PER LA  
SEVA CAPACITAT  
D'AIXECAR-SE  
QUAN CAUENL'AFICIÓ ÉS QUI  
ADMINISTRA AMB  
MÉS SENY ELS  
RESULTATS DE  
L'EQUIPLES CARES  
DE LA SETMANA

## » Eidor Gudjohnsen

Amb el seu gol a Anfield, l'islandès va dur l'esperança als seguidors blaugranes i l'equip, que fins a l'últim moment va creure en la victòria. Amb el seu gol no n'hi va haver prou, però feia molts dies que l'islandès no marcava i el fet s'ha de celebrar com un retorn en un moment clau.



## » Dusko Ivanovic

L'equip de bàsquet ha aconseguit aquesta setmana classificar-se matemàticament per a la següent fase de l'Eurolliga. Que l'equip d'Ivanovic va de menys a més és un fet que es posa de manifest jornada a jornada i competició a competició.

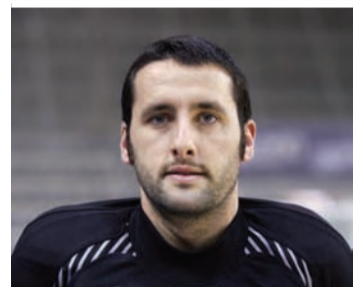

## » Aitor Egurola

El porter del FC Barcelona Sorli Discau va ser una peça clau en la consecució de la Copa del Rei d'hoquei patins disputada a Altea. La trajectòria de l'hoquei blaugrana és impecable. La secció amb més títols del club, n'afegirà uns quants més aquesta temporada.



## » Quim Regàs

El periodisme està de dol. A la mort del degà del Col·legi de Periodistes de Catalunya, Josep Maria Huertas Claveria, va seguir-hi la de Quim Regàs, una de les veus més innovadores del periodisme esportiu de la dècada dels setanta i vuitanta.

## PATROCINADORS

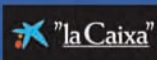

## PROGRAMA OFICIAL DE PATROCINI FC BARCELONA

## PROVEIDORS



## COL·LABORADORS

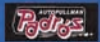

## MITJANS COL·LABORADORS



## PATROCINADORS DE SECCIONS

PRINCIPAL  
BASQUETOFICIAL  
BASQUETPRINCIPAL  
HANDBOLOFICIAL  
HANDBOLHOQUEI  
PATINSFUTBOL  
SALA



# Clàssic per revifar

EL BARÇA, AMB RONALDINHO, VOL MANTENIR-SE INVICTE A CASA EN LLIGA



Deco, en una acció amb el madridista Emerson, en el partit disputat al Santiago Bernabéu.

FCB

ROGER BOGUNYÀ

Després d'una setmana complicada per a tots dos conjunts per l'eliminació a la Lliga de Campions, el FC Barcelona arriba al clàssic amb l'oportunitat de situar-se a vuit punts del Reial Madrid. Un triomf deixaria molt enre a l'etern rival quan la Lliga ja s'apropa al seu final. Els de Rijkaard, que amb el partit d'aquesta nit finalitzen el *tour de force* iniciat fa deu dies a Saragossa, saben que el Camp Nou és el lloc idoni per sumar tres punts que, a més, permetin fer revifar les il·lusions blaugranes.

**EL PARTIT D'AQUESTA NIT ENFRONTA EL MILLOR LOCAL CONTRA EL MILLOR VISITANT**

I és que l'estadi blaugrana ha contemplat deu victòries i només dos empats del Barça aquest exercici, tot plegat farcit amb uns números d'escàndol: 30 gols a favor i cinc en contra, que han provocat alhora que el camp barcelonista sigui el millor dels vint equips de la competició. El Madrid, com a conjunt que més punts ha sumat lluny del seu estadi, buscarà minvar aquesta imponent estadística blaugrana. Els blancs,

## LES 3 DADES

### 1) 32 de 36

El Barça és una garantia a casa. En partits de Lliga, els blaugranes han sumat 32 dels 36 punts en joc i només han deixat escapar dos empats davant València i Atlètic de Madrid.

### 2) Ronaldinho, dos anys seguits

La convocatòria de Ronaldinho fa que sigui possible que el brasiler marqui per tercer any consecutiu al Camp Nou contra el Reial Madrid. Els dos darrers anys, el '10' ha marcat de penal.

### 3) Márquez, a tocar dels 100

El Rafa Márquez complirà 100 partits amb el FC Barcelona a la Lliga si juga aquesta nit contra el Reial Madrid. En els 99 compromisos disputats fins ara, el mexicà ha anotat cinc gols.

però, no s'han endut el triomf del Camp Nou en cap dels nou últims compromisos on han arribat per sota del Barça a la classificació.

El gran partit d'aquesta nit ve marcat, sobretot, per la decebedora setmana que han viscut els seguidors de tots dos equips que han estat eliminats de la *Champions* a la ronda de vuitens. La principal diferència anímica entre culers i madridistes resideix, de totes maneres, en què els de Rijkaard continuen vius a la Copa i es troben només a un punt del liderat a la Lliga, resultats dels quals no poden presumir a dia d'avui els de Capello.

El matx servirà també perquè els blaugranes donin per tancada la sèrie de quatre partits consecutius davant equips de màxima entitat. En aquests compromisos l'equip ha remuntat una de les dues eliminatòries que tenia coll amunt (a Saragossa) i ha caigut a Sevilla, mantenint però l'avantatge del *goal-average*.

El Barça, a més, veu com cada dia que passa l'estat de forma d'Eto'o i Mes-

si, lesionats durant molt de temps aquest exercici, millora notablement. La convocatòria de Ronaldinho, dubte fins divendres al matí, potser permetrà veure els tres cracs blaugranes d'inici en acció, fet que no es pro-

**MESSI, ETO'O I RONALDINHO PODRIEN SER TITULARS A LA LLIGA SIS MESOS DESPRÉS**

dueix a la Lliga des del Barça-València de la quarta jornada, disputada el 24 de setembre passat. Amb aquesta tripleta sobre el camp, cal recordar-ho, els blaugranes encara estan invictes. Zambrotta i Giuly, tots dos expulsats ara fa set dies, i Gio i Motta, per decisió tècnica, són les quatre absències en la llista blaugrana. Destaca la presència de Márquez que, si trepitja la gespa aquest dissabte, disputarà el seu partit número 100 a la

Lliga amb el Barça. El bàndol visitant, en canvi, sí que ha patit diverses baixes aquests darrers dies. Beckham, Reyes, Cannavaro i Roberto Carlos són els noms que aquesta nit trobarà a falta Capello, que finalment ha pogut recuperar Sergio Ramos, Diarra i Torres per al clàssic. També hi serà Casillas, un porter que Eto'o i Ronaldinho estan força acostumats a batre: entre tots dos sumen 12 gols (Eto'o, 7; Ronaldinho, 5) al blanc. Tot i això, Casillas és una garantia sota pals, com Valdés. Els dos encarregats de mantenir aquesta nit les porteries a zero tenen el privilegi de ser els dos dels tres porters que menys gols han encaixat aquesta temporada, amb 21 i 22 dianes rebudes respectivament (només Abbondanzieri, del Getafe, n'ha rebut menys). Pel que fa a la història, aquesta parla blaugrana. Els blancs, que només han sortit guanyadors en un dels últims 23 compromisos de Lliga disputats al Camp Nou, han caigut quatre vegades per 3-0 en els darrers onze anys. ■

## LA CLASSIFICACIÓ

PS	EQUIP	PJ	PTS
1	Sevilla	25	50
2	<b>FC Barcelona</b>	25	49
3	València	25	46
4	R. Madrid	25	44
5	Saragossa	25	42
6	Recreativo	25	40
7	At. Madrid	25	40
8	Getafe	25	37
9	Espanyol	25	36
10	Ràcing	25	36
11	Deportivo	25	33
12	Vila-real	25	33
13	Osasuna	25	30
14	Betis	25	30
15	Mallorca	25	29
16	Llevant	25	27
17	Celta	25	26
18	Athletic	25	25
19	Gimnàstic	25	17
20	R.Societat	25	14

## AQUESTA JORNADA

<input type="checkbox"/>	Llevant	Vila-real	<input type="checkbox"/>
<input type="checkbox"/>	R. Societat	Mallorca	<input type="checkbox"/>
<input type="checkbox"/>	Betis	Saragossa	<input type="checkbox"/>
<input type="checkbox"/>	At. Madrid	Deportivo	<input type="checkbox"/>
<input type="checkbox"/>	Getafe	Recreativo	<input type="checkbox"/>
<input type="checkbox"/>	<b>FC Barcelona</b>	<b>R. Madrid</b>	<input type="checkbox"/>
<input type="checkbox"/>	Gimnàstic	Sevilla	<input type="checkbox"/>
<input type="checkbox"/>	Celta	Athletic	<input type="checkbox"/>
<input type="checkbox"/>	Osasuna	València	<input type="checkbox"/>
<input type="checkbox"/>	Ràcing	Espanyol	<input type="checkbox"/>

\* La classificació no inclou els resultats dels partits disputats aquest dissabte.

## ELS PROTAGONISTES

FC BARCELONA	REIAL MADRID
1 Valdés	Casillas 1
25 Jorquera	Michel Salgado 2
5 Puyol	Sergio Ramos 4
6 Xavi	Diarra 6
2 Belletti	Raúl 7
22 Saviola	Emerson 8
23 Oleguer	Robinho 10
24 Iniesta	Marcelo 12
10 Ronaldinho	Diego López 13
19 Messi	Guti 14
7 Gudjohnsen	Gago 16
4 Marquez	Van Nistelrooy 17
15 Edmílson	Cassano 18
16 Sylvinho	Higuaín 20
18 Ezquerro	Helguera 21
9 Eto'o	Pavón 22
21 Thuram	Mejía 24
20 Deco	De la Red 27
	Casilla 29
	Torres 38

## ENTRENADORS

Frank Rijkaard Miguel A. Portugal

ÀRBITRE: Alberto Undiano Mallenco

ASSISTENTS: F. Martínez/R. Hernández

4t ÀRBITRE: Juan Antonio Fernández García





Sylvinho i Rijkaard somriuen durant un entrenament al Camp Nou.

FCB

# “La pressió s’ha de convertir en motivació”

## FRANK RIJKAARD CREU QUE EL FACTOR CAMP HA DE SER UN AVANTATGE

SANDRA SARMIENTO

Superada la decepció europea, el Barça es centra en recuperar el liderat de la Lliga i assolir el títol per tercera vegada consecutiva. Aquest ha de ser l'objectiu cabdal a partir d'ara. I avui toca superar el Reial Madrid. Rijkaard és conscient de la importància que té el compromís d'aquesta nit per als dos equips. Per als blaugrana significaria distanciar-se a vuit punts dels blancs. L'holandès considera que “no podem descartar a cap equip, si matemàticament té possibilitats, però tenim l'avantatge de jugar a casa,

**EL TÈCNIC, CONVENÇUT QUE L'ELIMINACIÓ EUROPEA NO AFECTARÀ ELS ÀNIMS DE L'EQUIP**



### DESCANS PER A MOTTA

L'italo-brasilera no s'ha presentat a les últimes sessions d'entrenament per motius personals. “He decidit donar-li temps per aclarir les seves coses. Perquè torni amb més energia”, explica Frank Rijkaard, al mateix temps que elogia les aptituds futbolístiques de Motta: “És un dels meus jugadors preferits. Té molta qualitat i vull que torni recuperat”.

### ELS NÚMEROS DE LA PLANTILLA

Estadístiques Geca Sport (ADI)

Entrenador	Partits jugats	Partits titular	Minuts	Faltes comesses	Faltes rebudes	Targetes grogues	Targetes vermelles	Pilotes recuperades	Pilotes perdudes	Gols	Gols rebuts
Frank Rijkaard											
V. Valdés	25	25	2376	0	6	0	0	169	78	-	22
Jorquera	-	-	-	-	-	-	-	-	-	-	-
Puyol	22	22	1957	24	40	3	0	213	53	0	-
Oleguer	17	9	1045	17	11	2	0	63	47	0	-
Thuram	10	10	883	16	9	2	0	96	35	0	-
Zambrotta	18	15	1507	34	17	7	1	100	85	0	-
Márquez	18	17	1589	22	29	7	0	144	100	1	-
Edmílson	20	18	1504	29	31	2	0	115	86	0	-
Belletti	9	8	705	12	21	2	0	37	67	0	-
Van Bronckhorst	12	11	1057	22	7	1	0	63	60	0	-
Sylvinho	10	9	815	17	10	3	1	55	71	0	-
Xavi	22	19	1870	14	26	0	0	111	131	3	-
Iniesta	24	17	1804	17	55	1	0	103	123	4	-
Deco	20	20	1643	41	41	8	1	102	209	1	-
Motta	9	5	531	20	15	4	1	44	29	0	-
Messi	13	10	905	17	30	1	0	20	84	3	-
Eto'o	7	5	464	4	11	2	0	10	46	5	-
Ronaldinho	21	21	1927	26	59	6	0	27	265	17	-
Giuly	24	13	1408	18	8	0	1	28	130	3	-
Ezquerro	8	2	281	4	9	0	0	3	29	1	-
Gudjohnsen	18	13	1073	15	15	1	0	8	84	5	-
Saviola	16	6	667	13	14	2	0	4	70	5	-

davant la nostra afició i això ha de crear més coratge”. El tècnic barcelonista assegura que l'equip “està bé anímicament” després de l'eliminació en els vuitens de final de la Lliga de Campions i que enfrontar-se al Madrid és “una motivació automàtica”.

#### Respecte per a Capello

El respecte cap al rival històric és absolut. Frank Rijkaard veu “els dos conjunts igual”. Afirmar que

“cada partit hem d'entrar amb la mentalitat de deixar una bona imatge als aficionats i hem de lluitar per això”. El tècnic del FC Barcelona no valora una hipotètica destitució del seu homòleg Fabio Capello en cas que els blaugrana sumin els tres punts: “Jo només penso en la meua feina a Barcelona. No tinc el dret, ni puc opinar sobre aquesta qüestió. Només puc dir que a Capello el considero un gran tècnic, amb el que

tinc una bona relació d'amistat”. Ronaldinho podrà jugar. Dijous no es va entrenar amb el grup per unes molèsties als isquiotibials de la cuixa esquerra, però en l'última sessió es va veure el brasilera exercitant-se amb la resta de companys. “S'ha entrenat amb el grup a la primera part. Està bé per jugar”, reconeix Rijkaard. De fet, el cos tècnic torna a tenir a disposició Ronaldinho, Samuel Eto'o i Leo Messi, el trident ata-

cant que mai ha perdut un partit jugant en l'onze inicial. El camerunès s'enfrontarà novament al seu exequip. “És un partit especial per a tots, també per a Eto'o, però no hi ha sentiment personals, perquè el jugador ja s'ha enfrontat al Madrid”, assegura l'entrenador blaugrana. Juliano Belletti, Deco i Thuram, que no van viatjar en l'últim partit de Lliga al Sánchez Pizjuán, són les altes a la convocatòria. ■

### LA TRAJECTÒRIA

Els últims 10 partits del Barça

#### Lliga

**J20** FC Barcelona 3 – Celta 1  
**J21** Osasuna 0 – FC Barcelona 0  
**J22** FC Barcelona 2 – Racing 0  
**J23** València 2 – FC Barcelona 1  
**J24** FC Barcelona 3 – Athletic 0  
**J23** Sevilla 2 – FC Barcelona 1

#### Copa del Rei - Quarts final

**Anada** FC Barcelona 0 – Saragossa 1  
**Tornada** Saragossa 1 – FC Barcelona 2

#### Lliga de Campions - Vuitens final

**Anada** FC Barcelona 1 – Liverpool 2  
**Tornada** Liverpool 0 – FC Barcelona 1

### L'ÚLTIM PARTIT

SEVILLA 2 · FC BARCELONA 1  
 LLIGA  
 SÁNCHEZ PIZJUÁN



1 Palop	Valdés 1
3 David	Márquez 4 ■
4 Dani Alves	Puyol 5
19 Drago	Zambrotta 11 ■ ■
20 Aitor Ocio	Gio 12
6 Adriano	Oleguer 23
8 Poulsen	Xavi 6
11 Renato	Ronaldinho 10
15 Navas	Iniesta 24
9 Kerzhakov	Guily 8 ■
12 Kanouté	Messi 19

#### SUBSTITUCIONS

Martí per Renato (36') ■ Eto'o  
 Puerta per Adriano (63') per Márquez (68')  
 ■ Alfaro per Saviola per Messi (70')  
 Kerzhakov (74') Edmílson per Ronald (78')

#### ENTRENADORS

Juande Ramos · Frank Rijkaard

#### GOLS

38' Kerzhakov (1-1) 13' Ronaldinho (0-1)  
 60' Dani Alves (2-1)

ÀRBITRE: González Vázquez

### EL PRÒXIM RIVAL



Recreativo de Huelva

**Estadi:** Nuevo Colombino

**Dia:** Diumenge 18 de març

**Comentari:** La ciutat de Huelva, situada en la costa Atlàntica d'Andalusia, té un dels ports marítims més importants d'Espanya. La ciutat destaca pel seu passat històric: podem trobar des de monuments tartessos, romans i àrabs fins a construccions del passat colonial anglès de la ciutat andalusa.

#### Més informació:

www.huelva.es  
 www.recreativohuelva.com



# El Reial Madrid de Capello arriba a l'estadi amb la necessitat de puntuar

UNA DERROTA PODRIA DEIXAR ELS BLANCS LLUNY DE LA LLUITA PER LA LLIGA

Després dels canvis derivats del procés electoral que va viure a l'estiu el Reial Madrid, avui els blancs arriben a l'estadi amb nou president, nou director tècnic, nou entrenador i nous jugadors, però amb els mateixos nervis i dubtes que a l'última visita al Camp Nou. Després de l'eliminació a la Lliga de Campions i a la Copa, Capello

**REYES, CICINHO, BECKHAM, CANNVARO I ROBERTO CARLOS, ABSÈNCIES PER LESIÓ**

segueix buscant la fórmula per consolidar el seu projecte esportiu, en el qual s'hi han invertit 109 milions d'euros.

Si a tots aquests canvis hi afegim les urgències pròpies d'un gran club (el Reial Madrid ja porta tres anys sense guanyar res) no ens ha d'estranyar que l'equip jugui sota una forta pressió i que els seus partits se segueixin amb lupa. Així doncs, el Reial Madrid visita el Camp Nou a la recerca d'un resultat que li permeti definir la seva identitat futbolística i esgotar les seves últimes possibilitats de guanyar un títol aquesta temporada.

El Reial Madrid afronta el

**ELS BLANCS, AMB 25 PUNTS SUMATS, SÓN EL MILLOR EQUIP DE LA LLIGA COM A VISITANT**

clàssic a cinc punts del Barça i a sis del Sevilla, i amb les baixes per lesió de Reyes, Cicinho, Beckham, Cannavaro i Roberto Carlos. Una derrota a l'estadi el deixaria força lluny de les primeres posicions. Els jugadors ho saben i això els fa més perillosos, ja que ningú pot negar la seva capacitat de lluita i sacrifici.

Si mirem els partits i les alineacions del Reial Madrid de principis de temporada i les comparem amb les actuals ens adonarem immediatament dels diversos canvis que ha pa-

**EL DIBUIX TÀCTIC**

**LA DEFENSA**

**L'ATAC**

FOTO: REIAL MADRID CF

**»11 gols: l'equip visitant menys golejat**  
Aquests són els registres del Madrid lluny del Bernabéu. Fabio Capello ha implantat un esquema de contenció, amb dos centrals disciplinats i un mig del camp treballador. És un Madrid poderós en defensa però que dedica poques energies en la creació del joc.

## IKER CASILLAS

El porter Iker Casillas ha estat les últimes temporades el jugador més important del Reial Madrid. Les seves intervencions van fer possible la consecució de la darrera 'Champions' i actualment serveixen per evitar que l'equip caigui golejat en molts dels seus partits. Casillas és una assegurança a la porteria blanca.



## LA PLANTILLA

Entrenador	Partits jugats	Partits titular	Minuts	Faltes comeses	Faltes rebudes	Tarjetes grogues	Tarjetes vermelles	Pilotes recuperades	Pilotes perdudes	Gols	Gols rebuts
Fabio Capello											
Casillas	25	25	2384	2	3	1	0	194	101	-	21
Diego López	-	-	-	-	-	-	-	-	-	-	-
Sergio Ramos	21	21	1919	59	36	11	1	158	131	1	-
Cannavaro	21	21	1882	40	18	12	2	147	43	0	-
Roberto Carlos	17	17	1572	15	12	4	0	94	109	2	-
Helguera	15	15	1429	29	9	3	0	111	50	1	-
Michel Salgado	11	10	840	20	8	5	0	47	41	0	-
Torres	8	8	763	19	10	2	0	49	45	0	-
Raúl Bravo	8	3	475	14	2	1	0	35	22	0	-
Mejía	7	3	451	10	7	2	0	33	14	0	-
Cicinho	3	2	144	0	3	0	0	10	11	0	-
Marcelo	4	0	82	2	2	0	0	4	6	0	-
Pavón	-	-	-	-	-	-	-	-	-	-	-
Miñambres	-	-	-	-	-	-	-	-	-	-	-
Emerson	20	20	1746	55	19	3	0	128	96	1	-
Diarra	20	17	1612	53	53	9	0	110	142	2	-
Guti	18	17	1463	15	61	5	1	55	145	0	-
Reyes	23	14	1196	38	49	2	0	42	153	3	-
Beckham	16	8	947	19	15	9	1	22	96	3	-
Gago	8	8	624	21	9	4	0	55	63	0	-
Higuaín	7	6	576	10	11	1	0	8	51	1	-
Cassano	6	4	285	9	10	3	0	4	43	1	-
De la Red	5	0	149	6	4	1	0	3	7	0	-
Nieto	2	0	38	2	2	0	0	3	4	0	-
Van Nistelrooy	24	23	2209	36	47	3	0	18	188	12	-
Raúl	22	19	1793	33	40	1	0	45	160	3	-
Robinho	20	11	1209	33	40	2	0	50	145	1	-

## LA TRAJECTÒRIA

Els últims 10 partits del Reial Madrid

Lliga

- J16 R. Madrid 0 - Recreativo 3
- J17 Deportivo 2 - R. Madrid 0
- J18 R. Madrid 1 - Saragossa 0
- J19 Mallorca 0 - R. Madrid 1
- J20 Vila-real 1 - R. Madrid 0
- J21 R. Madrid 0 - Llevant 1
- J22 Societat 1 - R. Madrid 2
- J23 R. Madrid 0 - Betis 0
- J24 At. Madrid 1 - R. Madrid 1
- J25 R. Madrid 1 - Getafe 1

## L'ESTADÍSTICA



### EL MADRID A L'ESTADI

ELS ÚLTIMS 10 ANYS

- 96 - 97 FCB 1 - R. Madrid 0
- 97 - 98 FCB 3 - R. Madrid 0
- 98 - 99 FCB 3 - R. Madrid 0
- 99 - 00 FCB 2 - R. Madrid 2
- 00 - 01 FCB 2 - R. Madrid 0
- 01 - 02 FCB 1 - R. Madrid 1
- 02 - 03 FCB 0 - R. Madrid 0
- 03 - 04 FCB 1 - R. Madrid 2
- 04 - 05 FCB 3 - R. Madrid 0
- 05 - 06 FCB 1 - R. Madrid 1

EN PARTIT DE LLIGA

El Reial Madrid ha jugat **75** vegades com a visitant: **44** derrotes, **17** victòries i **15** empats

### EL REIAL MADRID A LA LLIGA 06-07

- 19** Gols marcats com a visitant
- 11** Gols rebuts com a visitant
- 32** Gols a favor
- 21** Gols encaixats

Targetes ■ 86 ■ 6

## EL CAPITÀ



### RAÚL

Raúl González és el màxim goleador en la història de la selecció espanyola i l'home que més gols ha fet en les diverses edicions de la Lliga de Campions. El capità blanc es resisteix a admetre les crítiques sobre el seu rendiment i cada setmana intenta demostrar que el Reial Madrid encara el necessita.

**90' d'emoció per davant. Estàs preparat?**

Web d'apostes esportives autoritzat pel:



**bwin.com**



# Els reptes més immediats

LA TERCERA LLIGA CONSECUTIVA I EL DOBLET, ELS PRÒXIMS OBJECTIUS DE L'EQUIP DE RIJKAARD

DAVID SAURA

L'adéu a la Lliga de Campions, després de caure contra el Liverpool en una eliminatòria que es va decidir pel valor doble dels gols fora de casa, ha estat una decepció per al conjunt de Frank Rijkaard. Però aquesta desfeita no acaba amb la il·lusió de l'equip, que just després del partit a Anfield va conjurar-se per aconseguir la Lliga i la Copa del Rei. Un per un, els jugadors que van atendre els mitjans de comunicació després del matx, es van marcar el doblet com el repte més immediat. I l'objectiu és prou ambiciós. I gens fàcil, tal i com ho demostra la història. Des que a la temporada 1928/29 va posar-se en marxa la Lliga espanyola, el Barça només ha pogut aconseguir el doblet en quatre temporades, les mateixes que ho ha fet el Reial Madrid i una menys que el líder d'aquesta estadística, l'Athletic Club de Bilbao.

Per tant, guanyar la Lliga i la Copa en una sola temporada no és una fita gens senzilla, com ho demostra el fet que només ha succeït en el 18% dels casos, en els 75 anys que porten convivint els dos títols.

## La tercera lliga consecutiva?

En aquest camí per aconseguir el doblet, la Lliga és, temporalment, el primer objectiu, ja que la final de la Copa del Rei està programada per al 23 de juny, un cop acabada la competició de la regularitat. A l'espera de conèixer el rival a les semifinals de la Copa del Rei (Sevilla, Betis, Getafe o Deportivo), el Barça

vol recuperar el liderat aquesta nit i no deixar-lo fins que se superi l'última jornada contra el Nàstic. Això significarà que l'equip de Frank Rijkaard sumarà la seva tercera lliga consecutiva, un objectiu que fins ara només ha aconseguit el *Dream team* de Johan Cruyff, que va arribar als quatre campionats seguits. Cap altre equip de la història centenària del club ha sumat més de dues lligues consecutives. Un nova estadística que contextualitza el valor d'un repte que està a l'abast d'aquest equip.

Sigui com sigui, aquest doble objectiu, no per molt desitjat, serà fàcil, tal com ho demostra aquest

**EN NOMÉS QUATRE OCASIONS, EL BARÇA HA ACONSEGUIT LA LLIGA I LA COPA EL MATEIX ANY**

repàs històric. El mateix que permet comprovar que fa 17 anys que cap equip repeteix títol a la màxima competició europea. Des d'aquell AC Milan que tenia a Frank Rijkaard com a referència al mig del camp de l'equip, que va repetir a les temporades 88/89 i 89/90, cap conjunt ho ha tornat a aconseguir. Aquest any, el FC Barcelona no ha pogut trencar aquesta estadística i ha caigut als vuitens de final, a la mateixa alçada de la competició que van fer-ho els campions més recents, Porto i Liverpool, en les últimes edicions. ■

## LLIGUES CONSECUTIVES FC BARCELONA

- 1947/48 i 48/49
- 1951/52 i 52/53
- 1958/59 i 59/60
- 1990/91, 91/92, 92/93 i 93/94
- 1997/98 i 98/99
- 2004/05 i 05/06



## DOBLETS LLIGA I COPA DEL REI (1a DIVISIÓ)

1929/30 Athletic Club	1961/62 Reial Madrid
1930/31 Athletic Club	1974/75 Reial Madrid
1942/43 Athletic Club	1979/80 Reial Madrid
<b>1951/52 FC BARCELONA</b>	1983/84 Athletic Club
<b>1952/53 FC BARCELONA</b>	1988/89 Reial Madrid
1955/56 Athletic Club	1995/96 At. de Madrid
<b>1958/59 FC BARCELONA</b>	<b>1997/98 FC BARCELONA</b>



Ronaldinho i Xavi celebren un gol al Camp Nou contra l'Athletic Club.

FCB

## El Camp Nou posarà color al clàssic

DESPLEGARÀ UN MOSAIC AMB 90.000 CARTOLINES

JORDI CLOS

Es preveu un Camp Nou absolutament ple per a rebre el Reial Madrid. Serà, sens dubte, l'ambient de les grans ocasions i, per això, no podia faltar un mosaic esplendorós. Aquesta vegada, amb el patrocini del diari *Sport* i la Caixa, s'han distribuït unes 97.000 cartolines. És a dir, pràcticament totes les localitats de l'estadi tindran una papereta, amb l'excepció de les que no ofereixen una clara visualització. A banda del gran nombre de participants, el mosaic oferirà un altre element destacat: s'utilitzaran set colors, un fet que comporta una dificultat afegida. La principal innova-

ció és que en l'espai del lateral es podrà veure un escut del FC Barcelona de 38 metres d'amplada per 75 d'alçada, mentre que en els gols es llegirà la paraula *Barça!* i la senyera apareixerà en la tribuna. El mosaic ja s'ha convertit en un clàssic dels Barça-Madrid. Sense anar gaire lluny, la temporada passada el Camp Nou ja en va desplegar un de similar amb el lema *Sempre Barça*. I fa dues, un espectacular decorat en què s'hi llegia *Ja som 125.000*, en referència al nombre de socis que s'acabava d'assolir, va empènyer a l'equip a derrotar al conjunt blanc.

La visita del Madrid és la data més asenyalada per dur a terme la iniciativa per la gran entrada que registra el

coliseu barcelonista. En l'últim duel que va enfrontar catalans i madrilenys, l'1 d'abril del 2006, l'assistència va ser de 98.295 espectadors. La temporada anterior, 96.905 persones es van aplegar a l'estadi el 20 de novembre del 2004 per veure un 3-0 dels homes de Rijkaard.

### Prop de 900 professionals

El clàssic també ha generat una important expectació mediàtica. 851 professionals, entre redactors, fotògrafs, comentaristes, càmeres i tècnics, han estat acreditats per cobrir informativament l'esdeveniment. Aquests representen a 138 mitjans de comunicació de 24 països diferents. ■







El partit més difícil del Barça és a punt de començar

FUNDACIÓ FC BARCELONA   **unicef**

 **FC BARCELONA**  
Més que un club



ENTREVISTA TXIKI BEGIRISTAIN SECRETARI TÈCNIC

# "AQUEST EQUIP GENERA CO

[TONI RUIZ]

No li agrada gens sortir als mitjans després de grans victòries o de ratxes triomfals. Prefereix els moments complicats. "Els mèrits són sempre del vestidor", sentència. Amb Txiki Begiristain, secretari tècnic del club, repassem de manera pausada el moment que viu l'equip després de l'eliminació de la Lliga de Campions i davant dels nous reptes que es plantegen fins a final de temporada.

**L'eliminació ha estat un cop dur?**

És clar. És un cop per a tots. El nostre nivell d'exigència sempre és màxim i quan no es pot complir fa mal. Ara, no hem caigut de qualsevol manera ni davant de qualsevol rival.

**No em farà ús del tòpic de caure amb dignitat...**

No tinc cap intenció de caure en el tòpic, però tampoc és bo tapar-se els ulls davant d'un fet que és indiscutible: el Barça ha dit adéu a la competició sense renunciar en cap moment al seu estil de joc. Sempre ha estat fidel a una mateixa proposta futbolística. És la manera d'entendre el futbol que ens ha permès ser admirats novament i reconeguts a nivell mundial. Hem estat fidels al nostre segell, a aquesta concepció futbolística que està situada en el punt mig entre l'espectacle que històricament ha exigint el barcelonisme i l'eficàcia de qui vol guanyar, tot i saber que no es guanya sempre.

**Han passat un dies i hi hagut prou temps per a analitzar els per què de l'eliminatòria. Què ha fallat davant el Liverpool?**

Hem quedat eliminats per petits detalls. Quan hi ha tanta igualtat en una competició, per continuar endavant t'ha de sortir tot bé. A Anfield ens vam enfrontar a un bon

equip, molt ordenat, amb cinc centrals i tres migcampistes defensius. Ens van fer mal, a la primera part especialment, però amb el nostre estil vam acabar manant i amb opcions de classificació. No ha tornat a veure el partit? Hi ha una imatge clau. Un aficionat del Liverpool es tapava la cara com Viàlli ho va fer a Wembley quan Koeman havia de llençar la falta del gol. Darrera d'aquest gest hi ha el reconeixement d'una cosa que només aconsegueixen els grans clubs quan són grans equips. I el Barça ho és.

**Com s'explica que faci 17 anys que cap equip hagi pogut revalidar el títol de campió d'Europa i que els dos finalistes de l'any passat no continuïn en competició?**

Precisament per la igualtat que hi ha entre els equips que participen en la competició. Recordem la nostra trajectòria l'any passat; vam superar les eliminatòries amb moltíssimes dificultats. Els partits contra el Benfica, el Chelsea o el Milan van ser molt complicats. I sense anar més lluny, tots els equips que han aconseguit superar aquesta darrera ronda de la *Champions* ho han fet de manera ajustada. A més, imposar-se al campió és un repte i una motivació afegida per a qualsevol equip.

**Vostè coneix com pocs la manera de ser dels barcelonistes. Com valora la reacció dels socis i dels aficionats davant l'eliminació de la Lliga de Campions?**

En general s'ha acceptat bé. Aquest és un símptoma de normalitat i és positiu. Ens demostra que la gent creu en aquest equip i que l'afició té memòria. L'equip té crèdit perquè se l'ha guanyat, genera confiança i optimisme. Es va demostrar molt gràficament abans del partit de Liverpool. Tothom creia en les possibilitats d'aquest equip. Pocs vegades a la història del club trobaríem



un cas semblant. Havíem de guanyar fent com a mínim dos gols, i la gent del Barça gairebé ho trobava com la cosa més normal d'aquest món.

**I què diria als qui aposten per fer una revolució de cara a la temporada que ve?**

Els diria que no matin aquest equip abans d'hora. Hem de fer valer el sentit comú. Tenim un bloc jove, amb il·lusió i amb reco-

regut. No em crec que nosaltres mateixos puguem estar tips d'una idea de futbol que ens ha donat dues lligues consecutives i una Copa d'Europa. I no em crec que vulguem dir prou a un conjunt de futbolistes que permanentment ens diuen 'ei, que en volem més, que volem continuar guanyant!'. En aquests casos fer memòria és just i, sobretot, necessari.

**Es pot seguir guanyant amb una proposta futbolística que pels resultats que ha donat és reconeguda mundialment, però també estudiada i analitzada al detall?**

És clar que es pot seguir guanyant! Aprenem, millorarem, retocarem, però seguirem fidels a aquesta idea futbolística. Això no es negocia. Forma part de l'ADN del nostre club. Quan parlem que som més que un club ens referim a molts principis cívics, forjats per la història i per la nostra manera de ser davant el món. Però també ens referim a la nostra manera d'entendre el futbol.

**Gudjohnsen ha parlat aquesta setmana de falta de sacrifici o companyerisme.**

S'ha de llegir la globalitat de les seves paraules. Crec que es refereix a moments puntuals de màxima igualtat on per superar tècnicament els equips rivals cal el màxim esforç físic. Ara bé, el mateix Gudjohnsen ha valorat la qualitat humana d'aquest vestidor.

“

**HEM CAIGUT SENSE RENUNCIAR AL NOSTRE ESTIL**

**I SEGUIREM FIDELS A AQUEST ESTIL. AIXÒ NO ES NEGOCIA**

**NO ES POT MATAR AQUEST EQUIP ABANS D'HORA**

”





# CONFIANÇA”



“

**ARA CAL VALORAR  
ELS REPTES QUE  
ENS QUEDEN**

**A PARTIR D'ARA LA  
LLIGA ÉS L'OBJECTIU  
PRIORITARI**

**PERÒ LA COPA ENS  
FA UNA IL·LUSIÓ  
MOLT ESPECIAL**

”

Txiki Begiristain,  
a la gespa del Camp Nou.

**Aquest equip ha perdut instint remata-  
dor? En alguns partits, la superioritat  
de l'equip en el joc no s'acaba reflectint  
en el marcador.**

Una de les prioritats d'aquesta forma de jugar és tenir el control de la pilota. Òbviament, cal rematar i si en alguns partits no ho hem fet no és per falta d'instint. Aquest és un equip guanyador, però per funcionar al màxim ha d'estar perfec-

tament ajustat. A més cal reconèixer les dificultats per superar els entramats defensius que ens plantegen els rivals. I la màxima dificultat és sempre superar la darrera línia.

**Com valora la re-  
solució donada  
al cas viscut fa**

**unes setma-  
nes amb Sa-**

**muel Eto'o?**

Hi ha coses evidents. Les qüestions internes s'han de resoldre al vestidor. Així s'ha fet i no ha calgut cap intervenció externa.

**La darrera qüestió interna té a Thiago Motta com a protagonista. Frank Rijkaard ha decidit donar-li uns dies de descans.**

Thiago està immers en un moment compli-

cat en la recerca de la titularitat i en la consolidació en aquest equip. Em sembla bé que descansi i espero que torni amb aire nou. D'aquesta manera podrà sumar al col·lectiu tot el que pot aportar per la seva qualitat tècnica i humana.

**I ara què? Vostè va dir després del partit d'Anfield que guanyar Lliga i Copa suposaria tancar la temporada d'una manera fantàstica.**

Ara s'han de valorar els reptes que ens queden fins a final de temporada. Però també s'han de tenir en compte les dificultats que tindrem per aconseguir-los. Guanyar la Lliga suposaria guanyar-ne tres de consecutives, fet que només s'ha aconseguit una vegada a la història del club. I si a més aconseguim guanyar la Copa i fem el doblet, seria espectacular i tornaria a ser històric, ja que el Barça només ha pogut guanyar Lliga i Copa la mateixa temporada quatre vegades en la seva història. L'autoexigència no ha de servir per col·locar l'equip, el club i la institució davant d'un abisme. L'autoexigència és una altra cosa: per a mi és un estímul.

**El secretari tècnic del club es fixa prioritats?**

L'objectiu prioritari és la Lliga, però la Copa ens fa una il·lusió especial. Ens permetria viure novament una final, amb tot el que això suposa per al barcelonisme. I només estem a dos partits de la final.

**Estem a principis de març i suposem que la feina a la secretaria tècnica ja es comença a acumular...**

Estem treballant en el futur perquè és la nostra obligació, però l'anàlisi del rendiment general el deixem per a final de temporada. Treballa tota la secretaria tècnica juntament amb el Frank i els tècnics del primer equip. Treballem sobre aspectes que anem detectant, però sempre internament i amb la màxima discreció possible.

## “EL CLÀSSIC”

**>> El partit d'aquesta nit ha adquirit més importància per la doble eliminació de la Lliga de Campions?**

Tots dos equips tenim l'obligació de lluitar al màxim en les competicions que disputem. A nosaltres ens queda la Lliga i la Copa i al Madrid, només la Lliga. Haver quedat fora de la Champions ens obliga a centrar tots els esforços en els títols en joc.

**>> Ens trobarem un rival molt ferit. Pot ser una arma de doble tall?**

Estem tan motivats com ells. Tots dos equips hem quedat eliminats de la Champions i no som líders de la Lliga.





FC BARCELONA - REIAL MADRID

# El clàssic també batega al Palau

ELS JUGADORS DE LES SECCIONS NO ES VOLEN PERDRE EL PARTIT DE L'ANY

ORIOL BONSONS

Un partit que enfronta al FC Barcelona i al Reial Madrid és especial des de qualsevol punt de vista. A més de ser l'enfrontament més seguit de l'any, és el partit que ningú es vol perdre tant si es juga al Camp Nou com si es disputa al Palau Blaugrana.

En el cas del futbol, i del partit d'aquesta nit, els jugadors del Winterthur FC Barcelona hauran de seguir el gran clàssic a través de les notícies que els pugui facilitar el comandant de l'avió que els tornarà a Barcelona després de jugar a Sevilla en partit de la lliga ACB davant el Caja San Fernando. La coincidència del partit de

**TOTS ELS EQUIPS  
JUGUEN AVUI, FET QUE  
COMPLICA EL SEGUIMENT  
DEL BARÇA-MADRID**



Els capitans de les quatre seccions professionals, al Palau Blaugrana.

FCB

## LAKOVIC: TEMA PENDENT

Jaka Lakovic, el base eslovè que l'estiu passat va fitxar pel Winterthur FC Barcelona, és un enamorat del futbol. Només acabar la seva presentació com a jugador del Barça va preguntar quin dia es jugaria el clàssic Barça - Reial Madrid perquè no se'l volia perdre. Quan li van dir que el partit de futbol coincidia amb el seu partit de lliga ACB amb el Caja San Fernando i que l'equip no estaria a Barcelona es va sentir profundament decebut. No es volia perdre un partit així. I el pitjor de tot, per a aquest gran aficionat del futbol, és que el clàssic coincidia pràcticament amb el seu partit. Però encara li queden dos anys de contracte per resoldre aquest tema pendent...

l'estadi amb l'horari de tornada de l'equip farà impossible que els homes d'Ivanovic el puguin viure des de les graderies del Camp Nou. De fet, tant Roger Grimau com Jordi Trias o Michalis Kakiouzis són habituals a l'estadi.

### Savic i Basile, també

Un altre dels que procurà no perdre's cap partit és Zoran Savic, que és un gran aficionat al futbol. Aquesta etiqueta també es pot atribuir a Gianluca Basile—seguidor de l'Inter des de ben petit—, que aquesta vegada serà un altre dels damnificats que es perdrà el Barça-Madrid. De fet, al vestidor del Barça de bàsquet són co-

negudes les anàlisis i la tertúlia futbolera que comparteix després de cada partit amb Jaka Lakovic.

Però en aquest mes de març del 2007 l'altra secció del club que patirà una situació semblant és el d'handbol. El calendari i l'encert en la competició han volgut que aquest dissabte el Barça CIFEC hagi tingut partit de semifinals de la Copa del Rei d'handbol a Altea. En cas que l'equip ja sigui finalista, els de Xesco Espar seguiran el clàssic des de l'hotel de concentració, mentre que si han quedat eliminats en aquesta semifinal, aquesta nit els transistors seran els encarregats de portar les notícies del què passa al Camp Nou a l'autocar de l'expedi-

ció. Entre els membres de la plantilla del Barça d'handbol hi ha grans aficionats al futbol. És el cas del propi entrenador Xesco Espar, d'Iker Romero, de Dragan Skrbic—sempre que pot és un habitual a les transmissions de Barça TV— o del secretari tècnic, Enric Masip, que sempre que les seves obligacions professionals li ho permeten s'acosta al Camp Nou per donar suport als homes de Frank Rijkaard.

### Al costat del Camp Nou

Encara al Palau, entre els flamants campions de la Copa del Rei d'hoquei patins també hi ha grans aficionats al futbol. Els argentins de l'e-

**ELS HOMES D'IVANOVIC  
ESTARAN VOLANT DES  
DE SEVILLA I NO VEURAN  
EL PARTIT DE FUTBOL**

quip, amb el Negro Páez al capdavant, són apassionats de l'anomenat esport rei. A més de ser uns grans seguidors de Boca Juniors, vénen al Camp Nou sempre que poden i avui no en serà una excepció.

Després del partit que aquesta tarda els ha enfrontat al Liceu—s'ha jugat a les 19:30 hores—s'hauran dutxat tan

ràpidament com hauran sabut, per creuar les instal·lacions del club i poder gaudir en directe del partit de l'any.

Pel que fa al futbol sala, entre els homes que entrena Marc Carmona, hi ha fidels i apassionats de l'equip de futbol. L'ascendència brasilera de molts dels components de la plantilla del primer equip i la passió pràcticament innata que senten pel futbol, fa que siguin dels jugadors de les seccions més habituals al Camp Nou. Aquesta vegada, però, hauran de seguir el partit a través de la ràdio, doncs a les 18:30 hores han jugat un partit de lliga molt important a Saragossa, davant del DKV. ■

WINTERTHUR FC BARCELONA  
CAMPION COPA DEL REI 2007

NIKEBASKETBALL.COM



# La Final a Quatre, més a prop

## EL WINTERTHUR BARÇA ESPERA RIVAL A QUARTS

CARLES CASCANTE

Un any més, el Winterthur Barça ja és als quarts de final de l'Eurolliga. El somni d'arribar a la Final a Quatre d'Atenes és més a prop, però abans els d'Ivanovic hauran de conèixer quin serà el seu rival al play-off que dona accés a jugar les semifinals de la màxima competició continental. En les últimes jornades que queden del Top 16, el conjunt d'Ivanovic s'haurà de jugar amb el Panathinaikòs el primer lloc del grup, amb l'avantatge de camp que això suposarà per als quarts.

A hores d'ara, tres són els candidats que podria trobar-se el Winterthur FC Barcelona en aquesta eliminatòria: Unicaja, Dynamo de Moscou o Benetton. Quan encara queden els partits contra l'Efes i el Panathinaikòs, els d'Ivanovic van aconseguir la classificació gràcies a la combinació dels seus triomfs a Sopot (59-77) i a la derrota dels turcs davant els grecs. El cert és que quan el passat 5 de

febrer es van conèixer els rivals del Winterthur FC Barcelona en el grup F del Top 16, pocs pensaven que, amb Panathinaikòs, Efes i Prokom, la classificació de l'equip d'Ivanovic seria fàcil. Amb quatre jornades disputades de la segona fase de la competició, els blaugranes, amb l'atractiu bàsquet que els va dur a proclamar-se campions de Copa, han sumat tres triomfs i només una derrota a la pista del Panathinaikòs.

**“NAVARRO: “CLASSIFICAR-NOS COM A PRIMERS DE GRUP HA DE SER ARA EL NOSTRE OBJECTIU”**

La temporada anterior, el Barça també es va classificar per als quarts de final de l'Eurolliga. Amb una actuació impecable en el Top 16, en el qual l'equip d'Ivanovic va guanyar cinc dels sis partits que va jugar, el Reial Ma-

drid va ser el següent escull en el play-off. Els blancs van caure en tres partits davant d'un Barça que tenia avantatge de camp.

### Un premi a l'esforç

Els jugadors Jordi Trias i Juan Carlos Navarro recorden amb emoció la classificació per a la passada Final a Quatre i reconeixen el bon moment que travessa l'equip. El gironí creu que superar el Top 16 “és un premi a l'esforç realitzat fins ara”: “Classificar-nos a falta de dos partits per jugar ens demostra l'esforç que hem hagut de fer. Cal no oblidar, però, que això només és un pas més de cara a arribar un altre cop a la Final a Quatre.”

Navarro, per la seva banda, afirma que ara el més important és lluitar per la primera plaça: “Encara tenim possibilitats de classificar-nos com a primers de grup i aquest ha de ser el nostre objectiu. En els quarts és bàsic tenir l'avantatge de camp com es va demostrar l'any passat amb el Reial Madrid.” ■



A dalt, l'equip en la presentació a Polònia. A baix, Lakovic en una acció defensiva.

EUROLLIGA



## UN BON GOLEJADOR LLENÇA PILOTES FORA

Neteja · Subministraments higiènics · Control de plagues · Higiene ambiental · Jardineria · Manteniment

Cada vegada més empreses comproven que l'externalització de serveis és el camí de l'èxit per aconseguir els seus objectius. Per això, a ISS Facility Services, li oferim un ventall de serveis especialitzats per a les seves instal·lacions, que faran el dia a dia de la seva empresa més eficaç i productiu.  
**ISS Facility Services. Aposta pel líder.**

902 266 366

[www.es.issworld.com](http://www.es.issworld.com)





10 *Q*



**ESPERA LO INESPERADO**  
**NIKEFOOTBALL.COM**





## LOCALITATS DE FUTBOL I BÀSQUET

## CONVIDATS AMB DESCOMPTE

EL 20% DE REBAIXA HABITUAL PER ALS SOCIS S'AMPLIA TAMBÉ EN LA COMPRA DE LA SEGONA LOCALITAT

ANNA SEGURA

En la recta final de la Lliga de futbol i de bàsquet, el club posa a disposició una nova promoció per tal que els socis convidin un familiar o un amic al Camp Nou i el Palau amb el descompte d'un 20% en cada localitat. Amb aquesta iniciativa, els socis poden comprar com és habitual la seva entrada amb un 20% de descompte, però, com a novetat, també poden adquirir una segona localitat amb el mateix descompte tant per als partits de Lliga al Camp Nou com al Palau Blaugrana.

A la Lliga, els pròxims rivals del Barça al Camp Nou són, per aquest ordre, Deportivo, Mallorca, Llevant, Betis, Getafe i Espanyol. Els blaugranes intentaran sumar el màxim de punts possibles a casa per poder lluitar pel títol de Lliga. Les entrades per als partits contra el Mallorca, Getafe i Espanyol van de 40 a 99 €, per als socis, i de 50 fins a 124 € per al públic en general. Per veure en directe el Deportivo, Llevant i Betis, els preus de les localitats són més econòmiques: van de 24 a 70 € per als socis, i entre 30 i 88 € per a la resta de públic.

D'altra banda, el Palau Blaugrana viurà un final de Lliga ACB trepidant, després de la gran remuntada que està fent el Winterthur FC Barcelona a la classificació. Els socis que ho vulguin també podran adquirir les seves localitats per a diferents partits de Lliga amb un 20% de descompte sobre les dues entrades. Els partits en què està

**ELS SOCIS TENEN TEMPS DE GAUDIR D'AQUESTA PROMOCIÓ FINS AL 30 D'ABRIL**

inclòs aquest descompte són davant del Vive Menorca, el DKV Joventut i el GC Valladolid.

Els socis podran adquirir les localitats de futbol i bàsquet al lloc web ([www.fcbarcelona.cat](http://www.fcbarcelona.cat)), als terminals de Servicaixa, trucant al 902 1899 00 o bé a les taquilles del FC Barcelona (accés 14 o accés 9 a partir de les 10 del matí). Aquesta promoció és exclusiva per als socis que comprin les entrades abans del 30 d'abril. ■



El Camp Nou i el Palau seran claus per aconseguir els títols de Lliga.

FCB

TEATRE  
EXCLUSIU  
PER ALS  
SOCIS

A.S.

Els socis podran gaudir de la preestrena de l'obra 'Oscar. Una maleta, dues maletes, tres maletes...' La funció es podrà veure el pròxim 15 de març al Teatre Condal a les 21:30 hores, per només 4 €. Aquesta comèdia està protagonitzada entre d'altres per Joan Pera i Lloïl Bertran.

El senyor Costabell és un empresari ric que viu sense maldecaps amb la seva família. La seva confortable situació es veu pertorbada quan el seu home de confiança un dia irromp a casa seva per exigir que li apugi el sou per tal de poder demanar la mà de la seva xicoteta, la filla d'una família benestant.

Per assistir-hi cal reservar les entrades (màxim dues per carnet) trucant al 902 10 12 12 (1,10 € per entrada reservada en concepte de gestió). El soci haurà de donar el seu nom, cognoms i el número clau, i disposar d'una targeta de crèdit o dèbit per efectuar la reserva. Les entrades s'hauran de recollir a les taquilles del teatre el dia de la funció, entre les 18 i les 21:15 h, i caldrà presentar el carnet de soci i DNI. Fins al dia 14 de març hi ha temps per a comprar les entrades de la preestrena. ■

Oracle Aplicacions

# Les Empreses Obtenen Resultats

Les Solucions Oracle  
Ajuden a les Empreses a Créixer i Competir

ORACLE®

[www.oracle.com/es/aplicaciones](http://www.oracle.com/es/aplicaciones)  
o truqui al telèfon 900 952 900



LA CLASSIFICACIÓ

	CHAMPIONS · UEFA · DESCENS	PUNTS	PJ	G	E	P	GF	GC
1	Sevilla	50	25	15	5	5	46	23
2	<b>FC Barcelona</b>	49	25	14	7	4	50	22
3	València	46	25	14	4	7	36	23
4	R. Madrid	44	25	13	5	7	32	21
5	Saragossa	42	25	12	6	7	38	26
6	At. Madrid	40	25	11	7	7	30	22
7	Recreativo	40	25	12	4	9	34	30
8	Getafe	37	25	10	7	8	22	17
9	Espanyol	36	25	9	9	7	27	26
10	Racing	36	25	9	9	7	27	29
11	Deportivo	33	25	8	9	8	19	26
12	Vila-real	33	25	9	6	10	23	31
13	Osasuna	30	25	9	3	13	30	32
14	Betis	30	25	7	9	9	24	28
15	Mallorca	29	25	8	5	12	25	36
16	Llevant	27	25	6	9	10	22	34
17	Celta	26	25	6	8	11	26	35
18	Athletic Club	25	25	6	7	12	26	36
19	Gimnàstic	17	25	4	5	16	27	48
20	R.Societat	14	25	2	8	15	15	34

EL PITXITI

Kanouté	Sevilla	18
Ronaldinho	<b>FC Barcelona</b>	17
Diego Milito	Saragossa	16

EL ZAMORA

		PJ	G
Abbondanzieri	Getafe	24	17
Casillas	R. Madrid	25	21
Valdés	<b>FC Barcelona</b>	25	22
Palop	Sevilla	25	23
Leo Franco	At. Madrid	22	20

LA TRAVESSA

- Llevant · Vila-real
- R. Societat · Mallorca
- Betis · Saragossa
- At. Madrid · Deportivo
- Getafe · Recreativo
- Gimnàstic · Sevilla
- Celta · Athletic
- Osasuna · València
- Racing · Espanyol
- Màlaga · C. Múrcia
- Tenerife · Numància
- Almeria · Alabès
- Cadix · Hèrcules
- Castelló · Salamanca
- FC Barcelona · R. Madrid**

TOTS ELS RESULTATS

	At. Madrid	Athletic Club	FC Barcelona	Betis	Celta	Deportivo	Espanyol	Getafe	Gimnàstic	Llevant	Mallorca	Osasuna	Racing	R. Madrid	R. Societat	Recreativo	Saragossa	Sevilla	València	Vila-real
At. Madrid		1-0	-	-	-	-	1-2	1-0	0-0	-	-	1-0	1-1	1-1	1-1	2-1	0-1	2-1	0-1	3-1
Athletic Club	1-4		1-3	1-2	0-1	-	-	2-0	0-2	-	-	-	0-0	-	1-1	4-2	0-0	1-3	-	0-1
FC Barcelona	1-1	3-0		-	3-1	-	-	-	3-0	-	-	3-0	2-0	-	1-0	3-0	3-1	3-1	1-1	4-0
Betis	0-1	3-0	1-1		1-0	1-1	1-1	-	-	2-1	0-1	-	1-1	0-1	-	0-0	-	0-0	2-1	-
Celta	1-3	-	2-3	-		-	0-2	-	1-1	-	-	0-2	2-2	-	0-0	1-2	1-1	1-2	3-2	1-1
Deportivo	1-0	0-2	1-1	0-1	0-1		0-0	-	-	0-0	1-0	-	0-0	2-0	2-0	-	3-2	-	-	2-0
Espanyol	-	3-2	3-1	-	2-1	-		-	0-1	-	-	0-0	2-2	0-1	-	0-1	1-2	2-1	1-1	-
Getafe	-	0-0	1-1	1-1	1-0	2-0	0-1		-	0-0	1-0	2-0	1-0	1-0	-	-	-	0-0	3-0	-
Gimnàstic	-	2-3	-	0-1	1-2	0-0	4-0	1-3		2-1	2-3	2-3	2-2	1-3	-	-	-	-	1-1	-
Llevant	0-3	0-0	1-1	-	1-1	2-0	0-0	-	-		0-1	-	2-0	1-4	2-0	2-1	0-0	2-4	-	-
Mallorca	0-0	1-3	1-4	-	2-2	0-0	1-0	-	-	3-1		-	1-2	0-1	0-0	2-1	2-1	-	-	1-2
Osasuna	-	1-1	0-0	5-1	0-1	4-1	0-2	0-2	2-0	2-1	3-0		0-1	1-4	-	-	-	-	-	-
Racing	0-1	-	0-3	-	1-1	-	-	1-0	4-1	-	-	1-0		-	1-0	4-3	0-2	0-0	1-0	2-1
R. Madrid	1-1	2-1	2-0	0-0	1-2	-	-	1-1	-	0-1	-	-	3-1		2-0	0-3	1-0	-	-	0-0
R. Societat	-	0-2	-	0-0	-	0-1	1-1	0-0	3-2	-	-	2-1	-	1-2		2-3	1-3	1-3	0-1	0-1
Recreativo	1-0	-	-	2-0	-	1-1	-	1-2	2-1	0-1	1-1	2-0	-	-	-		-	1-3	2-0	2-1
Saragossa	-	-	-	2-1	-	1-1	3-0	3-1	3-0	2-2	2-0	1-2	-	-	3-2	0-0		2-1	0-1	1-0
Sevilla	3-1	-	2-1	3-2	-	4-0	-	1-0	2-1	4-0	1-2	2-0	-	2-1	0-0	-	-	-	3-0	-
València	3-1	1-1	-	2-1	1-0	4-0	-	2-0	4-0	3-0	3-1	1-0	-	0-1	-	-	-	-	-	-
Vila-real	-	-	-	3-2	-	0-2	0-0	1-0	2-0	1-1	2-1	1-4	-	1-0	-	0-1	3-2	0-0	0-1	-



Entra en joc!

Web d'apostes esportives autoritzat pel:



EL CALENDARI DE LA LIGA

TEMPORADA 2006-2007

<b>Jornada 1</b> 9/08/06	Deportivo - Saragossa Recreativo - Mallorca R. Madrid - Vila-real Athletic Club - R. Societat València - Betis Racing - At. de Madrid Osasuna - Getafe Celta - <b>FC Barcelona</b> Espanyol - Gimnàstic Sevilla - Llevant	<b>Jornada 20</b> 28/01/07
<b>Jornada 2</b> 9/09/06	Saragossa - Espanyol Mallorca - Deportivo Vila-real - Recreativo Llevant - R. Madrid R. Societat - Sevilla Betis - Athletic Club At. Madrid - València Getafe - Racing Osasuna - <b>FC Barcelona</b> Gimnàstic - Celta	<b>Jornada 21</b> 04/02/07
<b>Jornada 3</b> 9/09/06	Saragossa - Mallorca Deportivo - Vila-real Recreativo - Llevant R. Madrid - R. Societat Sevilla - Betis Athletic Club - At. Madrid València - Getafe Racing - <b>FC Barcelona</b> Osasuna - Gimnàstic Espanyol - Celta	<b>Jornada 22</b> 11/02/07
<b>Jornada 4</b> 9/09/06	Mallorca - Espanyol Vila-real - Saragossa Llevant - Deportivo R. Societat - Recreativo Betis - R. Madrid Athletic Club - Sevilla Getafe - Athletic Club València - <b>FC Barcelona</b> Gimnàstic - Racing Celta - Osasuna	<b>Jornada 23</b> 18/02/07
<b>Jornada 5</b> 01/10/06	Mallorca - Vila-real Saragossa - Llevant Deportivo - R. Societat Recreativo - Betis R. Madrid - At. Madrid Sevilla - Getafe Athletic Club - <b>FC Barcelona</b> València - Gimnàstic Racing - Celta Espanyol - Osasuna	<b>Jornada 24</b> 25/02/07
<b>Jornada 6</b> 15/10/06	Vila-real - Espanyol Llevant - Mallorca R. Societat - Saragossa Betis - Deportivo At. Madrid - Recreativo Getafe - R. Madrid <b>FC Barcelona</b> - Sevilla Gimnàstic - Athletic Club Celta - València Osasuna - Racing	<b>Jornada 25</b> 04/03/07
<b>Jornada 7</b> 22/10/06	Vila-real - Llevant Mallorca - R. Societat Saragossa - Betis Deportivo - At. Madrid Recreativo - Getafe R. Madrid - <b>FC Barcelona</b> Sevilla - Gimnàstic Athletic Club - Celta València - Osasuna Espanyol - Racing	<b>Jornada 26</b> 11/03/07
<b>Jornada 8</b> 06/10/06	Llevant - Espanyol R. Societat - Vila-real Betis - Mallorca At. Madrid - Saragossa Getafe - Deportivo <b>FC Barcelona</b> - Recreativo Gimnàstic - R. Madrid Celta - Sevilla Osasuna - Athletic Club Racing - València	<b>Jornada 27</b> 18/03/07
<b>Jornada 9</b> 9/02/07	Llevant - R. Societat Vila-real - Betis Mallorca - At. Madrid Saragossa - Getafe Deportivo - <b>FC Barcelona</b> Recreativo - Gimnàstic R. Madrid - Celta Sevilla - Osasuna Athletic Club - Racing Espanyol - València	<b>Jornada 28</b> 01/04/07
<b>Jornada 10</b> 12/11/06	R. Societat - Espanyol Betis - Llevant At. Madrid - Vila-real Getafe - Mallorca <b>FC Barcelona</b> - Saragossa Gimnàstic - Deportivo Celta - Recreativo Osasuna - R. Madrid Racing - Sevilla València - Athletic Club	<b>Jornada 29</b> 08/04/2007
<b>Jornada 11</b> 9/02/07	R. Societat - Betis Llevant - At. Madrid Vila-real - Getafe Mallorca - <b>FC Barcelona</b> Saragossa - Gimnàstic Deportivo - Celta Recreativo - Osasuna R. Madrid - Racing Sevilla - València Espanyol - Athletic Club	<b>Jornada 30</b> 15/04/2007
<b>Jornada 12</b> 26/11/06	Betis - Espanyol At. Madrid - R. Societat Getafe - Llevant <b>FC Barcelona</b> - Vila-real Gimnàstic - Mallorca Celta - Saragossa Osasuna - Deportivo Racing - Recreativo València - R. Madrid Athletic Club - Sevilla	<b>Jornada 31</b> 22/04/2007
<b>Jornada 13</b> 03/12/06	Betis - At. Madrid R. Societat - Getafe Llevant - <b>FC Barcelona</b> Vila-real - Gimnàstic Mallorca - Celta Saragossa - Osasuna Deportivo - Racing Recreativo - València R. Madrid - Athletic Club Espanyol - Sevilla	<b>Jornada 32</b> 29/04/2007
<b>Jornada 14</b> 9/02/07	At. Madrid - Espanyol Getafe - Betis <b>FC Barcelona</b> - R. Societat Gimnàstic - Llevant Celta - Vila-real Osasuna - Mallorca Racing - Saragossa València - Deportivo Athletic Club - Recreativo Sevilla - R. Madrid	<b>Jornada 33</b> 06/05/2007
<b>Jornada 15</b> 06/12/06	At. Madrid - Getafe Betis - <b>FC Barcelona</b> R. Societat - Gimnàstic Llevant - Celta Vila-real - Osasuna Mallorca - Racing Saragossa - València Deportivo - Athletic Club Recreativo - Sevilla Espanyol - R. Madrid	<b>Jornada 34</b> 13/05/07
<b>Jornada 16</b> 20/12/06	Getafe - Espanyol <b>FC Barcelona</b> - At. Madrid Gimnàstic - Betis Celta - R. Societat Osasuna - Llevant Racing - Vila-real València - Mallorca Athletic Club - Saragossa Sevilla - Deportivo R. Madrid - Recreativo	<b>Jornada 35</b> 20/05/2007
<b>Jornada 17</b> 07/02/07	Getafe - <b>FC Barcelona</b> At. Madrid - Gimnàstic Betis - Betis-Celta R. Societat - Osasuna Llevant - Racing Vila-real - València Mallorca - Athletic Club Saragossa - Sevilla Deportivo - R. Madrid Espanyol - Recreativo	<b>Jornada 36</b> 27/05/2007
<b>Jornada 18</b> 20/02/07	Espanyol - <b>FC Barcelona</b> Gimnàstic - Getafe Celta - At. Madrid Osasuna - Betis Racing - R. Societat València - Llevant Athletic Club - Vila-real Sevilla - Mallorca R. Madrid - Saragossa Recreativo - Deportivo	<b>Jornada 37</b> 10/06/07
<b>Jornada 19</b> 27/02/07	<b>FC Barcelona</b> - Gimnàstic Getafe - Celta At. Madrid - Osasuna Betis - Racing R. Societat - València Llevant - Athletic Club Vila-real - Sevilla Mallorca - R. Madrid Saragossa - Recreativo Deportivo - Espanyol	<b>Jornada 38</b> 17/06/07





### COPA DEL REI DE FUTBOL

RESULTATS QUARST DE FINAL

#### Anada

31 gener del 2007

Sevilla - Betis	0-0
Deportivo - Valladolid	4-1
Getafe - Osasuna	3-0
<b>FC Barcelona</b> - Saragossa	0-1

#### Tornada

28 febrer del 2007

Betis - Sevilla	0-1*
Valladolid - <b>Deportivo</b>	1-1
Osasuna - <b>Getafe</b>	1-0
Saragossa - <b>FC Barcelona</b>	0-2

\* Reanudació al min.56 a porta tancada el 20 de març del 2007 al Coliseum Alfonso Pérez de Getafe.

#### Semifinals

**Anada:** 18 abril  
**Tornada:** 9 de maig

#### Final

28 juny

### LA RECOMANACIÓ

La cara més humana de Lilian Thuram

#### 'Thuram, compromís solidari'

» Aquest dilluns, a 2/4 de 10 del vespre (21:30 hores) Barça TV emetrà un reportatge bàsic per conèixer la personalitat del defensa francès del FC Barcelona Lilian Thuram. Es tracta d'un viatge a la seva ciutat natal, Anse Bertrand, a l'illa de Guadalupe. Visita la seva mare i la seva gent. S'emociona en un recorregut íntim per Àfrica, amb una última aturada carregada d'intensitat: l'illa de Gorée, també coneguda com 'l'illa dels esclaus'.

» Lilian Thuram assegura que és persona abans que futbolista. Això explica el seu compromís solidari amb la gent que ho passa malament.

» El reportatge 'Thuram, compromís solidari' s'estrenarà dilluns a les 21.30 h, i es tornarà a emetre dimarts a les 17 h i la nit de dimecres a dijous a les 01.00 h de la matinada.

### CAMP NOU

LLIGA - 30 DE MARÇ / 1 D'ABRIL

**BARÇA DEPORTIVO** a partir de **30€** **SOCIS 20%** de dte

LLIGA - 14/15 D'ABRIL

**BARÇA MALLORCA** a partir de **50€** **SOCIS 20%** de dte

LLIGA - 28/29 D'ABRIL

**BARÇA LLEVANT** a partir de **30€** **SOCIS 20%** de dte

#### LA REGATA FINAL

Ara si ets soci, el teu descompte val per 2\*

\* Promoció vàlida per als partits LFP i ACB, excepte partits A+, comprant abans del 30 d'abril.

### PALAU BLAUGRANA

### AGENDA FC BARCELONA

FUTBOL	BÀSQUET	HANDBOL
<b>DISSABTE, 17 DE MARÇ</b> ☉ 20:00 H ■ BARÇA TV (PPV) <b>RECREATIVO FC BARCELONA</b> PRIMERA DIVISIÓ JORNADA 27	<b>DIMECRES, 14 DE MARÇ</b> ☉ 20:15 H ■ CANAL 33 <b>EFES PILSEN WINTERTHUR FCB</b> EUROL·LIGA. TOP 16. GRUP F JORNADA 5	<b>DIUMENGE, 11 DE MARÇ</b> ☉ 17:00 H ■ LA 2 <b>FINAL XXXII COPA DEL REI</b> EN CAS DE CLASSIFICACIÓ
<b>BARÇA B</b>	<b>DISSABTE, 17 DE MARÇ</b> ☉ 19:00 H ■ LA 2 <b>WINTERTHUR FCB REIAL MADRID</b> LLIGA ACB JORNADA 25	<b>DISSABTE, 17 DE MARÇ</b> ☉ 18:30 H ■ SPORTMANIA <b>BIDASOA FC BARCELONA CIFEC</b> LLIGA ASOBAL JORNADA 20
<b>DIUMENGE, 11 DE MARÇ</b> <b>FC BARCELONA B ELDENC</b> SEGONA DIVISIÓ B JORNADA 27	<b>DIMECRES, 21 DE MARÇ</b> ☉ 19:45 H ■ CANAL 33 <b>WINTERTHUR FCB PANATHINAIKÒS</b> EUROL·LIGA. TOP 16. GRUP F JORNADA 6	
<b>DIUMENGE, 18 DE MARÇ</b> <b>FC BARCELONA B OSASUNA B</b> SEGONA DIVISIÓ B JORNADA 28		

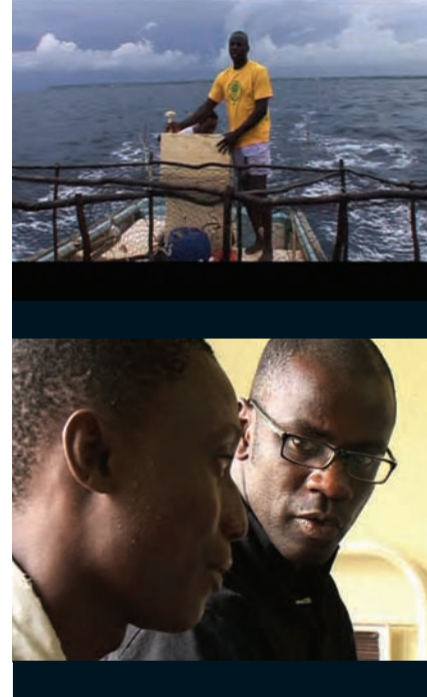

BÀSQUET - 17 DE MARÇ - 18:00

**WINTERTHUR FC BARCELONA** a partir de **20€** **SOCIS 10%** de dte

**REIAL MADRID**

BÀSQUET - 1 D'ABRIL

**WINTERTHUR FC BARCELONA** a partir de **12€** **SOCIS 20%** de dte

**VIVE MENORCA**

Les teves entrades a:

Taquilles del Club (Accés 14)

**ServiCaixa**

902 1899 00  
www.fcbarcelona.cat

## L'ESTRELLA MES VETERANA DEL FC BARCELONA

Patrocinador oficial del FC Barcelona



# HISTÒRIES EN BLAUGRANA

“ EL FET ÉS QUE LA CIUTAT DE BARCELONA ACABA DE LIQUIDAR, PER PRÒPIA VOLUNTAT, UNA DE LES FIGURES MÉS TÍPIQUES, MÉS CARACTERÍSTIQUES ”

El periodista Josep Maria Planas, al Mirador, el gener del 1933, comentant el traspàs de Samitier al Madrid



Samitier, en una acció clàssica que va fer-li guanyar el sobrenom de "l'home llagosta".

## SAMITIER I EL TRASPÀS QUE ENCARA CUEJA

El dia del seu enterrament, el barcelonisme en ple es va concentrar per dir-li l'últim adéu. Oficialment, la polèmica pels seus traspàsos al Reial Madrid havia quedat tancada. El barcelonisme, manifestant-se massivament, hauria perdonat Josep Samitier, que en dues ocasions, primer com a jugador i després com a tècnic, abandonés el FC Barcelona per anar-se'n al Reial Madrid. No obstant, encara avui és possible sentir parlar de la traïció de Samitier. Que Samitier se'n va anar al Reial Madrid essent un ídol i la figura més emblemàtica del

Barça de la dècada dels anys 20 és un fet indiscutible. El que ja no són tan sabudes, i a vegades ignorades de manera voluntària, són les raons que van impulsar-lo a anar-se'n. Era a finals del 1932. El club patia una crisi econòmica forta i per resoldre-la es va prescindir d'una bona colla de jugadors, dels que més cobraven. El problema és que el motiu que es va esgrimir va ser "el nul rendiment" de deu jugadors, amb noms tan emblemàtics com el de Piera, Mas, Gual, Vidal de Càrcer i Samitier. I en el cas de Samitier, a més a més, hi va haver una

declaració poc prudent del president Coma: "Cap club d'importància no voldrà, als seus 34 anys, Samitier". A aquelles alçades, que Samitier encara hagués de fer els 31 era el de menys. Samitier se'n va anar al Madrid perquè al Barça no el van fer fora. Va ser una decisió polèmica. Molta premsa va alinear-se amb el jugador, com el *Xut*, que en va fer una sàtira força descarnada. D'altres, amb el club. Són posicions legítimes, preses a partir de fets objectius.

## UNA HISTÒRIA LLARGA

TRASPÀSOS ENTRE MADRID I BARÇA



>> Quan Josep Samitier se'n va anar al Reial Madrid el 1932, entre blaugranes i madrilenys ja s'havien intercanviat cinc jugadors, fos de manera directa o a través d'un tercer equip. Del Barça al Madrid hi havien anat Alfonso Albéniz, Arseni Comamala i Ricardo Zamora. Del Madrid al Barça, Henry Normand i José Àngel Berraondo.

>> El total d'intercanvis de jugadors és favorable al Reial Madrid. En total, 17 jugadors han acabat fitxant pel Reial Madrid després d'haver vestit la samarreta blaugrana. A la inversa, hi ha hagut 14 casos.

>> Josep Samitier va ser el cas més sonat i que més enrenou va provocar a l'època. Posteriorment, d'altres jugadors han provocat controvèrsies semblants. Són els casos de Bernd Schuster, Luis Milla, Machael Laudrup i Luis Figo, en el cas de traspàsos cap al Madrid, i de Luis Enrique i Samuel Eto'o, en el cas de traspàsos cap al FC Barcelona.



# La recta

# FINAL

Ara si ets soci, també gaudiràs d'un **20% de descompte** en l'entrada del teu acompanyant\*  
**Aprofita l'ocasió!**

\* Promoció vàlida per als partits de Lliga de Futbol Professional i Lliga ACB excepte els partits A+. Exclueixiu per a socis fins al 30 d'abril de 2007. Disponibilitat limitada.