

BARÇA ⁵ CAMP NOU

Diari oficial FC Barcelona · Núm. 12 · Any 1

Dimarts, 21 de març del 2006

**PÒSTER A
LES CENTRALS**

**L'ONZE D'STAMFORD
BRIDGE, UN EQUIP PER
A LA HISTÒRIA > PÀGS. 8-9**



FC BARCELONA-GETAFE ⚽ CAMPIONAT DE LLIGA 2005-2006 ⚽ VINT-I-NOVENA JORNADA



PAS A PAS

RIJKAARD RECLAMA PRUDÈNCIA EN EL TRAM FINAL DE LA TEMPORADA > PÀG. 4

SCHUSTER LIDERA UN GETAFE QUE VOL DONAR LA SORPRESA AL CAMP NOU > PÀG. 5

FCB

**BENFICA
BARÇA**
Dimarts 28, només a CANAL+

DIGITAL+
902 170 902

HANDBOL

**“LA LLIGA VAL EL MATEIX
QUE UNA ‘CHAMPIONS’”**

ENTREVISTA AMB XESCO ESPAR, TÈCNIC
DEL FC BARCELONA CIFEC > PÀG. 10

DIR
vida en forma

Info: 902 10 1979 · www.dir.es

BARÇA CAMP NOU

diari.campnou@club.fcbarcelona.com

Edita
FUTBOL CLUB BARCELONA
Avinguda d'Aristides Maillol, s/n
08028 Barcelona
Tlf. 9021899 00
Fax 93 411 2210

Director Jordi Badia
Subdirector Toni Ruiz
Cap de Redacció David Saura
Redactors Andrea Balducci, Oriol Bonsoms, Carles Cascante, Xavier Catalán, Cristina Collado, Vanessa Forn, Gustau Galvache, José Manuel Lázaro, Sergi Nogueras, Francesc Orenes, Eduard Pujol, Josep Miquel Terés i Manel Tomás
Redactors en pràctiques Anna Segura i Roger Bogunyà
Disseny i Infografia Grupo ADI
Fotografia FC Barcelona, Getafe CF i Arxius-FCB
Publicitat FC Barcelona - Departament Comercial i de Màrqueting: 93 49 63672
Impressió Rotocayfo Quebecor
Depòsit Legal B-48121-2005

INFORMACIÓ D'INTERÉS

SEU SOCIAL
Tel: 902 18 99 00 · Fax: 93 411 22 19
Avinguda d'Aristides Maillol, s/n.
08028 Barcelona

OFICINA D'ATENCIÓ AL BARCELONISTA (OAB)
oab@club.fcbarcelona.com

HORARIS
De dilluns a dissabte, de 9 a 21 h.
Diumenges de Lliga, des de dues hores abans del partit.

TAQUILLES
HORARIS
De dilluns a divendres, de 9 a 13.30 i de 15.30 a 18 h.
Divendres, de 9 a 14.30 h.
Dissabtes (només quan hi ha partit) de 9 a 13.30h.
De dilluns a dissabte, de 10 a 18 h.
Diumenge i festius, de 10 a 14 h.
De les 11 h. fins que comença el partit.

MUSEU FC BARCELONA
museu@club.fcbarcelona.com
HORARIS
De dilluns a dissabte, de 10 a 17 h.
Diumenges i festius, de 10 a 14.30 h.
PREUS
Socis del FC Barcelona: l'entrada al Museu i al Tour de l'estadi és gratuïta.
No-socis: Museu 6,50 euros i Museu + Tour estadi 10,50 euros Infantil (fins a 13 anys): Museu 5 euros i Museu + Tour estadi 8 euros

CENTRE DE DOCUMENTACIÓ I ESTUDIS
centre.documentacio@club.fcbarcelona.com
L'accés és lliure. Els no-socis, però, l'han de concertar al telèfon 93 496 36 12.
HORARIS
Atenció al públic: de dilluns a dijous, de 10 a 14 i de 16 a 18.30 h. Els divendres de 10 a 15 h.

FCBOTIGA
shop@fcbarcelona.com
HORARIS
De dilluns a dissabte, de 10 a 19 h.
Diumenges 10 a 14.30 h.

PISTA DE GEL
pistadegel@club.fcbarcelona.com
HORARIS
Dilluns, dimarts i dijous de 10 a 14 i de 16 a 18 h.
Dimecres i divendres fins a les 20 h.
Dissabtes, diumenges i festius de 10.30 a 14 i de 17.15 a 20.45 h.
PREUS (l'entrada inclou el lloguer dels patins):
Socis FC Barcelona 6,80 euros; No-socis 9,20 euros

NOTA: Per patinar és obligatori l'ús de guants. Se'n poden comprar a les instal·lacions de la Pista de Gel.

EDITORIAL

PAS A PAS

El FC Barcelona afronta aquesta 29a jornada del campionat de Lliga com a líder de la classificació, amb una diferència d'11 punts respecte al segon classificat i sabent que encara en queden 30 en joc. Certament cada temporada voldríem encarar el tram final de la competició en una situació tan òptima, però aquesta situació també demana un últim esforç. De convicció en el triomf final i de realisme. La combinació d'aquests dos elements és clau si es tracta d'edificar el present del Barça en aquest àmbit tan buscat com és el de l'èxit sostingut, o si es vol, en el de la continuïtat de l'èxit. Sabem que guanyar una Lliga no és gens fàcil perquè el camí és llarg i de vegades costerut. Col·lectivament hi ha un element que cohesiona tot el barcelonisme davant de la recta final del campionat: el de 'la voluntat de ser'. En aquest cas, és indiscutible que volem ser un equip campió, però també ho és que per aconseguir-ho cal perseverar en les virtuts que sobretot l'equip ha mostrat fins ara: la tenacitat en l'esforç i la paciència per assolir la victòria. Les lligues no es guanyen al mes de setembre, però tampoc al gener o al

març. Els campionats es guanyen quan matemàticament queden resolts. Aquesta nit toca afrontar el partit contra el Getafe i, és clar, resoldre'l amb la victòria. I dissabte la visita a Màlaga, i una setmana més tard rebre al Camp Nou el Reial Madrid. Els partits només es poden guanyar disputant-los, treballant-los, lluitant-los. Ni els afalacs unànimes acceleren el ritme natural del campionat ni la feina feta permet deixar-ne de fer. Tot té un ritme i la victòria no se n'escapa. Tenim la sort de venir de lluny i és bo saber què ens diu la nostra història. Els professionals del futbol i els aficionats som persones i com a tal hi ha reaccions que són de pell, emocionals, i es repeteixen. La història ens demostra com és de complicat guanyar un títol, i ens diu que la pressa és una mala consellera. Posats a escoltar-la, la història i el sentit comú també ens obliguen a tenir en compte la necessitat d'anar pas a pas i d'evitar les eufòries. Prudència, constància i, el més important, que per molts anys puguem mantenir aquest intangible que és la 'voluntat de ser'. Això mateix, voluntat de ser campions, però quan toqui.

PRUDÈNCIA I
PACIÈNCIA, ELS
MILLORS
CONSELLS PER A
LA LLIGA

QUINA RETROACTIVITAT?

La Junta directiva del FC Barcelona ha encarregat al Bufet d'advocats de Miquel Roca i Junyent l'adequació de l'article 29 dels Estatuts del club, que en regula la durada del mandat, a la legislació esportiva catalana vigent. Des de la celebració de les eleccions del 15 de juny del 2003, la durada del mandat de la Junta directiva ha estat objecte de discussió, atès la doble interpretació jurídica possible de l'esmentat article 29. Amb l'objectiu de respectar la legalitat, i tot i que els Estatuts donen a la Junta directiva la responsabilitat d'interpretar-los, aquesta va decidir demanar a la Secretaria General de l'Esport, com a organisme encarregat de vetllar pel compliment de la legislació esportiva catalana, un informe sobre la durada del mandat. L'informe, que es va presentar als socis a l'Assemblea ordinària de l'agost, conclouia que el

mandat ha de ser de quatre anys i recomanava modificar l'article 29 dels Estatuts atès que no s'adequa a l'article 39 del Reglament aprovat pel Decret 145/1991, segons el qual "la presa de possessió dels candidats elegits" no pot modificar "l'acabament del mandat nautral previst, ni el començament del nou mandat". És per aquesta recomanació que la Junta directiva ha decidit encarregar a un advocat independent l'adequació requerida per un decret de rang superior i que té previst sotmetre'n l'aprovació a la propera Assemblea de socis compromissaris. Aquesta modificació, en cas de ser aprovada per l'Assemblea, no afecta per a res la interpretació en el sentit que el mandat acaba el juny del 2007. Per tant, no té cap fonament parlar en aquest cas de retroactivitat.

CAL ADAPTAR
ELS ESTATUTS
DEL CLUB
A LA LLEI
VIGENT

LES CARES DE LA SETMANA



>> Quique Costas
La feina i l'experiència de Quique Costas al front del Barça B ha quedat refermada amb el liderat del seu equip al front del grup tercer de la Segona Divisió B. Després d'una primera volta irregular, el conjunt blaugrana ha guanyat els seus últims cinc partits i ha sumat 22 dels 24 punts en joc de la segona volta.

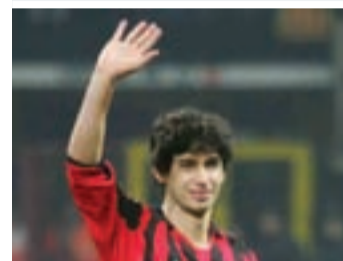

>> Demetrio Albertini
L'homenatge organitzat pel Milan a Demetrio Albertini, en el qual va participar-hi com a equip convidat el FC Barcelona, va ser un èxit. Aplegar el present i el passat més exitós dels dos clubs va ser una manera reeixida d'acomiar un jugador que ha estat pont entre dues grans generacions.



>> Dusko Ivanovic
El Barça de bàsquet ja ha assolit un dels primers objectius de la temporada. La victòria dijous contra el Zalgiris li ha donat la classificació per als quarts de final de l'Eurolliga. Queda per decidir si hi accedirà com a primer o segon. El factor pista convida a lluitar pel primer lloc. És el següent pas a fer.



>> Josep F. De Conrado
Les fundacions del FC Barcelona i la Caixa van firmar dilluns dia 13 un conveni per fomentar les accions de voluntariat. L'acte va aplegar al Camp Nou més de 600 persones, en una demostració de força d'aquest moviment que ajuda a vertebrar la societat catalana.

PATROCINADORS

PROGRAMA OFICIAL DE PATROCINI FC BARCELONA

Estrella Damm, 3, Telefonica, Coca-Cola, la Caixa

PROVEÏDORS

Assistència Sanitària Col·legiat Grup Assistència, fecsa endesa, FUJIFILM, HITACHI Inspire the Next, RACC, TOYOTA, vueling

COL-LABORADORS

Artyplan, Tostitos, glòries, ATESA, TOSHIBA

PATROCINADORS DE SECCIONS

winterthur, MITSUBISHI ELECTRIC, CIFECA, LLET NOSTRA, sorli discau Supermercats

MITJANS COL-LABORADORS

MUNDO DEPORTIVO, EL 9, SPORT

PRINCIPAL BÀSQUET, OFICIAL BÀSQUET, PRINCIPAL HANDBOL, OFICIAL HANDBOL, HOQUEI

MIREN CAP AMUNT

EL BARÇA VOL REFERMAR-SE AL LIDERAT SENSE PREOCUPAR-SE DELS SEUS RIVALS A LA LLIGA

DAVID SAURA

Malgrat que el Barça porta més punts d'avantatge sobre els rivals (onze) que jornades queden per al final de la competició (deu), la prudència és la virtut més apreciada a aquestes alçades de la temporada. L'ampliació de les diferències amb el València i el Reial Madrid a l'última jornada convida a l'optimisme, però l'equip, tal com va fer l'any passat, no vol celebrar res abans d'hora.

Imbuïts per aquest sentiment de precaució, tant els tècnics com els jugadors insisteixen que el propi Barça és el principal rival de l'equip. La lliga està al seu abast i només cal mirar amunt, amb ambició, per anar descomptant les jornades fins aixecar el títol.

L'EQUIP AFRONTA AMB PRUDÈNCIA I CONFIANÇA LES ÚLTIMES DEU JORNADES

En aquest compte enrera de deu jornades, l'equip no mira els seus perseguidors sinó que només es preocupa del seu rendiment i de l'eficàcia del seu joc. El tòpic del 'partit a partit' és un objectiu inistent que, en aquesta ocasió, presenta al Getafe com a rival a batre i com la víctima imprescindible per poder anar a dormir a 14 punts del València i a 15 del Reial Madrid.

Els canvis defensius

Abans que la pilota comenci a rodar, el primer obstacle que haurà de superar el conjunt de Frank Rijkaard serà la configuració de la defensa. Les recents lesions de Márquez i d'Edmílson obligaran el tècnic holandès a fer retocs en l'eix del darrera, una estructura que havia aconseguit un alt grau de solidesa en les últimes jornades. Tenint en compte aquestes baixes, tot sembla indicar que Puyol i Oleguer compartiran les posicions de centrals, malgrat que no es descarten altres opcions. Cal tenir en compte que el capità de l'equip no podrà jugar per sanció el partit d'anada de Lliga de Campions contra el Benfica i, per tant, els dos partits que queden abans de viatjar a Lisboa podrien servir per trobar altres alternatives, com ara Sylvinho o Rodri en la posició de central.



Samuel Eto'o, durant un entrenament del primer equip, abans de rematar de cap una pilota

FCB

LES 3 CLAUS

1) La recuperació física
L'equip que aconsegueixi recuperar-se millor del desgast físic de dissabte tindrà més possibilitats d'endur-se la victòria al Camp Nou.

2) La defensa
Les lesions d'Edmílson i Márquez obligaran a fer retocs en el sistema defensiu de Frank Rijkaard, que perd dues de les referències de l'eix de l'equip. Caldrà adaptar-s'hi.

3) L'encert en atac
L'encert contra un rival que molt probablement jugarà a tancar-se al darrera, serà fonamental per assegurar les ocasions de gol que tinguin els jugadors del Barça.

Al pivot defensiu, Thiago Motta és el jugador amb més opcions per cobrir l'absència d'Edmílson, però també hi tindrien cabuda jugadors com Iniesta, Deco, Van Bommel o fins i tot 'Gio'. Sigui com sigui, l'equip ha demostrat, en nombroses ocasions durant aquesta temporada, que el canvi de peces afecta molt poc al rendiment col·lectiu del grup, que s'adapta molt bé a tot tipus d'incerteses.

El trident de la Lliga 04/05

En atac, Frank Rijkaard podria recuperar el trident ofensiu que va jugar la majoria de partits de la temporada passada, format per Giuly, Ronaldinho i Eto'o. Es

tracta d'una opció ofensiva que aquesta temporada ha tingut menys presència, degut fonamentalment a la irrupció espectacular de Messi i a l'eficàcia golejadora de

des per Frank Rijkaard, han provocat que enguany poques vegades hagin coincidit Giuly, Ronaldinho i Eto'o com a titulars. L'última vegada va ser al Reyno de Navarra, però després cal remuntar-se fins al partit de la primera volta, al camp del Getafe, per trobar un altre cop aquest trident d'atac.

En aquest trident, Ronaldinho és molt probable que torni a jugar un paper clau. En el dia del seu 26è aniversari, el crac brasiler vol tornar a fer-li un regal a l'afició culé, que fa dos anys ja va celebrar-ho amb el gol que el '10' del Barça va fer-li a la Reial Societat al minut 88. Un regal de líder per a un equip que no vol abaixar la guàrdia.

LES ABSÈNCIES DE MÁRQUEZ I EDMÍLSON OBLIGUEN A FORMAR UN EIX DEFENSIU NOU

Larsson, dos jugadors que estan fora de la convocatòria per al partit d'avui. Aquests dos fets, sumats a les lesions que ha patit Giuly durant l'any i a les rotacions aplica-

LA CLASSIFICACIÓ

PS	EQUIP	PJ	PTS
1	FC Barcelona	28	64
2	València	28	53
3	R.Madrid	28	52
4	Osasuna	28	52
5	Celta	28	45
6	Sevilla	28	45
7	Deportivo	28	44
8	Vila-real	28	43
9	At.Madrid	28	42
10	Saragossa	28	39
11	Getafe	28	37
12	Racing	28	32
13	Espanyol	28	30
14	Betis	28	29
15	R.Societat	28	28
16	Mallorca	28	28
17	Athletic Club	28	27
18	Alabès	28	27
19	Cadis	28	26
20	Màlaga	28	22

AQUESTA JORNADA

<input type="checkbox"/>	FC Barcelona	Getafe	<input type="checkbox"/>
<input type="checkbox"/>	València	Vila-real	<input type="checkbox"/>
<input type="checkbox"/>	At.Madrid	Sevilla	<input type="checkbox"/>
<input type="checkbox"/>	Mallorca	Cadis	<input type="checkbox"/>
<input type="checkbox"/>	Alabès	Celta	<input type="checkbox"/>
<input type="checkbox"/>	Athletic Club	Espanyol	<input type="checkbox"/>
<input type="checkbox"/>	Osasuna	R.Societat	<input type="checkbox"/>
<input type="checkbox"/>	Deportivo	Màlaga	<input type="checkbox"/>
<input type="checkbox"/>	Saragossa	R.Madrid	<input type="checkbox"/>
<input type="checkbox"/>	Betis	Racing	<input type="checkbox"/>

ELS PROTAGONISTES

FC BARCELONA	GETAFE
1 Víctor Valdés	Luis Garcia 1
25 Jorquera	Calatayud 13
2 Belletti	Belenguer 4
12 Gio	Contra 2
23 Oleguer	Pernía 3
5 Puyol	Matellán 12
26 Rodri	Paredes 15
16 Sylvinho	Pulido 10
3 Motta	Tena 23
18 Gabri	Alberto 24
20 Deco	Cubillo 5
8 Giuly	D.Rivas 6
24 Iniesta	Mario Coteló 7
17 Van Bommel	Nano 21
14 Ezquerro	Redondo 18
9 Eto'o	Vívar Dorado 16
10 Ronaldinho	Pachón 17
11 Maxi	Paunovic 14
	Riki 19

ENTRENADORS

Frank Rijkaard Bernd Schuster

ÀRBITRE: A. Pérez Burrull
ASSISTENTS: P. Medina / V. Díaz Casado
4t ÀRBITRE: R. de Pintos Francés

RIJKAARD DEMANA PRUDÈNCIA EN L'ESPRINT FINAL DEL CAMPIONAT

L'ENTRENADOR FA DESCANSAR LARSSON PENSANT EN PROPER PARTITS



Ronaldinho i Eto'o fan estiraments durant l'entrenament d'ahir al Camp Nou

[JOSÉ MIGUEL TERÉS]

Tot i les ensopagades dels rivals, al vestidor l'equip es mostra prudent a l'hora de parlar del títol de Lliga. Ni els jugadors, ni per suposat l'entrenador, respectuos com pocs, volen donar la sensació que ja està tot fet. La cursa continua i avui es tracta de donar un pas més davant un rival, el Getafe, que es mostra força perillós com a visitant. Rijkaard ha hagut de plantejar el partit amb les baixes obligades d'Edmílson i Márquez per lesió, i amb Giuly com a possible substitut de Larsson, a qui l'entrenador holandès ha donat descans.

Maxi, Motta i Rodri són les novetats respecte al partit de Sant Sebastià. L'italo-brasilera torna després de complir un partit de sanció, mentre que Maxi substitueix Larsson, a qui l'entrenador vol dosificar. "L'absència d'Henrik és per descans. Ha treballat molt bé durant les últimes setmanes però també és un



**RODRI,
EL REFORÇ
DEFENSIU**

Les baixes per lesió d'Edmílson i Márquez han obert les portes a Rodri, defensa del Barça B, que ja té experiència amb el primer equip. Ja ha disputat quatre partits oficials: dos la temporada passada i els dos partits de l'eliminàtoria de Copa davant el Zamora.

bon moment per a jugadors que esperen la seva oportunitat", va explicar Rijkaard ahir en roda de premsa. El jugador suec passa per un excel·lent moment de forma -cinc gols en els últims cinc partits- i molts són els que reclamen que faci marxa enrera en la seva decisió de deixar el club a final de

temporada. El tècnic, però, va ser conclouent en aquesta qüestió. "Ens agradaria que es quedés però ell ha pres la decisió d'anar-se'n i cal respectar-la."

Amb actuacions com les de Larsson, el títol de Lliga sembla més a prop però ningú dins del vestidor vol desfermar l'eufòria i

Frank Rijkaard no és una excepció: "Vull centrar-me només en el pròxim partit. Això de què la Lliga està guanyada no té cabuda en el món de l'esport." Avui l'objectiu no serà fàcil davant un Getafe que es mostra com un equip molt incòmode fora de casa, on ha guanyat quatre partits.

LA TRAJECTÒRIA

Els últims 10 partits del Barça a la Lliga

- J19 FC Barcelona 2 - Athletic Club 1
- J20 FC Barcelona 2 - Alabès 0
- J21 Mallorca 0 - Barcelona 3
- J22 FC Barcelona 1 - At. Madrid 3
- J23 València 1 - FC Barcelona 0
- J24 FC Barcelona 5 - Betis 1
- J25 Saragossa 0 - FC Barcelona 2
- J26 FC Barcelona 3 - Deportivo 2
- J27 Osasuna 2 - FC Barcelona 1
- J28 Reial Societat 0 - FC Barcelona 2

L'ÚLTIM PARTIT

REAL SOCIETAT 0 - FC BARCELONA 2

Jornada 28
ANOETA

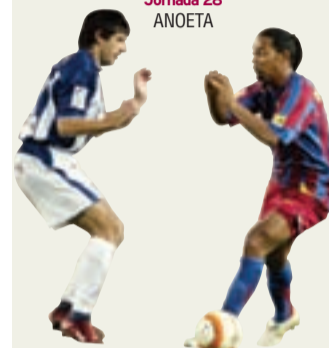

- | | |
|--------------|-----------------|
| 1 Alberto | Víctor Valdés 1 |
| 4 Stevanovic | Márquez 4 |
| 6 Labaka | Puyol 5 |
| 14 Aitor | Gio 12 |
| 6 Viáfara | Edmílson 15 |
| 6 Garitano | Oleguer 23 |
| 16 Garrido | Ronaldinho 10 |
| 22 M. Alonso | Van Bommel 17 |
| 3 González | Deco 20 |
| 12 Skoubo | Larsson 7 |
| 15 Nihat | Eto'o 9 |

SUBSTITUCIONS

Skoubo per X. Prieto (46')
González per Gari (67')
Stevanovic per Novo (78')

Márquez per Iniesta (15')
Larsson per Giuly (70')
Deco per Sylvinho (78')

ENTRENADORS

Gonzalo Arconada Frank Rijkaard

GOLS

8' Larsson
50' Eto'o

ÀRBITRE

Lizondo Cortés

EL PRÒXIM RIVAL



Málaga

Estadi: La Rosaleda

Dia: Dissabte 25, 20:00 H

Llocs d'interès: La Catedral de Màlaga conté una barreja d'estils, a més de tenir la peculiaritat de romandre inacabada, perquè li falta una torre. També cal veure el Teatre Romà, la Fundació Picasso i el port.

Més informació:

<http://www.ayto-malaga.es>

<http://www.malagaturismo.com>

ELS NÚMEROS DE LA PLANTILLA

Estadístiques Geca Sport (ADI) i LFP

Entrenador	Partits jugats	Partits titular	Minuts	Faltes comeses	Faltes rebudes	Tarquetes grogues	Tarquetes vermelles	Pilotes recuperades	Pilotes perdudes	Gols	Gols rebuts
Frank Rijkaard											
V. Valdés	28	28	2641	1	2	2	0	191	104	0	25
Puyol	28	28	2631	25	48	4	0	244	96	1	-
Oleguer	26	24	2244	33	15	1	0	154	115	0	-
Edmílson	24	22	2046	49	36	11	1	165	79	0	-
Márquez	23	23	1874	27	38	8	1	151	113	0	-
Van Bronckhorst	14	11	1098	26	11	1	0	64	65	0	-
Sylvinho	19	17	1637	26	22	2	0	110	103	1	-
Belleti	17	12	1062	26	22	2	0	110	103	0	-
Xavi	12	12	1.069	14	15	0	0	70	58	0	-
Iniesta	25	10	1223	23	24	3	0	68	81	0	-
Deco	22	21	1827	45	73	6	1	104	215	3	-
Van Bommel	17	10	1081	24	25	3	0	39	63	2	-
Motta	9	5	471	14	18	3	1	31	26	1	-
Messi	17	11	948	19	37	2	0	30	94	6	-
Larsson	20	7	867	10	14	0	0	10	71	9	-
Eto'o	25	25	2305	26	30	1	0	37	196	20	-
Ronaldinho	24	24	2234	30	89	5	0	22	314	14	-
Giuly	21	15	1277	18	18	1	0	30	110	5	-
Gabri	6	2	213	8	5	1	0	17	15	0	-
Maxi	2	0	27	0	0	0	0	0	0	0	-
Ezquerro	7	1	230	3	2	0	0	3	24	1	-

SCHUSTER LIDERA UN BLOC COMPACTE QUE VIU LLUNY DEL DESCENS

EL TÈCNIC ALEMANY HA ACONSEGUIT ESPRÉMER ELS RECURSOS DE LA SEVA PLANTILLA



Després d'una temporada brillant amb Quique Sánchez Flores a la banqueta, el Getafe ha mantingut un nivell òptim a Primera, sense haver de patir pel descens, de la mà de Bernd Schuster. Jugador del FC Barcelona entre els anys 1980 i 1987, Bernd Schuster portava sobre les seves espatlles la fama de ser un entrenador d'èxit a les primeres parts dels campionats i de no ser capaç de mantenir el llistó a l'alçada suficient com per merèixer la confiança dels seus presidents i directius més enllà dels tres quarts de temporada. Però el tèc-

L'ESPERIT COL·LECTIU ÉS EL PRINCIPAL VALOR DE L'EQUIP MADRILENY

nic alemany ha demostrat aquest any que sí pot mantenir el nivell i portar els seus equips més amunt dels objectius fixats al principi de temporada. Enrera han quedat les experiències amb el Xerès, el Xakhtar de Donetsk i el Llevant, on va tenir els equips en posicions d'ascens o fins i tot de 'Champions'. Ara, amb el modest Getafe, que aspirava només que a mantenir la categoria, Schuster es troba a la zona tèbia de la classificació. A més, ja ha signat el contracte per mantenir-se al front a la nau blava del Getafe per una temporada més.

Fidel a les seves idees i conscient de les limitacions tècniques d'una

LES ABSÈNCIES DE CELESTINI, BELENGUER I GAVILAN L'OBLIGARAN A FER UN ONZE NOU

plantilla feta amb poc pressupost, Schuster ha fet del Getafe un bloc sòlid, que es comporta com un equip i que manté, al llarg de tots els seus partits, opcions d'assolir el triomf o, si més no, un resultat que no sigui la derrota. Així, competint amb pressupostos molt més elevats que el del seu club, ha perdut els mateixos partits que el Celta, en posició UEFA, i tres menys que l'Osasuna, en posició 'Champions'.

Solidesa i contra-atac

Schuster ha apostat per un sistema 1-4-1-4-1, que en defensa es con-



EL DIBUIX TÀCTIC

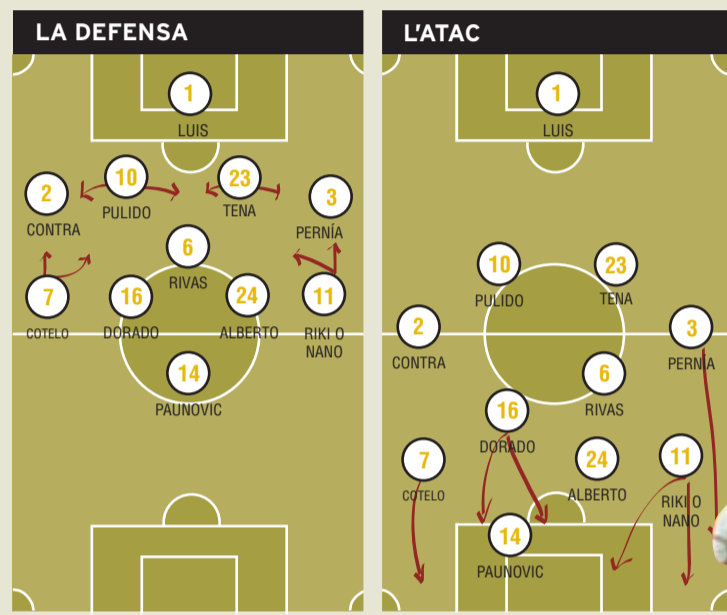

PERNIA

Jugador amb garra, ràpid i molt ofensiu, s'ha convertit en un home clau per al Getafe. Tot i que la majoria de la gent el coneix per haver estat l'autor de gols espectaculars, es tracta d'un futbolista complet i amb molt de recorregut. Tàcticament aporta moltes coses al seu equip i és un gran llançador de faltes i còrners. L'argentí, amb passaport espanyol, té opcions d'anar al Mundial tant amb Espanya com amb l'Argentina.

verteix en un 1-4-5-1 i en atac amb un 1-4-2-4. Quan té la pilota, el Getafe intenta construir el joc des de la defensa, fins trobar l'espai necessari per passar-la als homes que formen el triangle del mig del camp o fer el llançament llarg per aprofitar la velocitat dels homes de punta i sorprendre al seu rival al contra-atac. I quan no té la pilota s'agrupa en el seu propi camp, deixant poc espai entre les línies i basculant sobre la posició de la pilota, fent sempre cobertures i ajudes als com-

panyos. Justament per això, perquè juga com un equip, té una força superior a la que tindria si només s'analitzessin els jugadors de manera individual.

Sense Belenger, Celestini i Gavilán

El Getafe no té jugadors de molta fama ni triu-fadors en altres clubs o etapes de les seves carreres professionals. Però té homes compromesos i talent suficient per batre qualsevol rival. Jugadors com Pernia, un lateral esquerrà

poc conegut, Vivar Dorado o Alberto, jugadors que no han guanyat mai cap títol, o Paunovic o Riki, davanters que gairebé mai no han tingut lloc en clubs grans, formen un conjunt que no és gens fàcil de vèncer. A aquesta llista caldria afegir jugadors com el central Belenger o el migcampista Celestini, tots dos baixes avui per les lesions que van patir en el partit que van perdre contra el Deportivo (1-2). Tampoc hi serà Gavilán, per sanció.



LA PLANTILLA

Estadístiques Geca Sport (ADI) i LFP

Entrenador	Partits jugats	Partits titular	Minuts	Faltes comeses	Faltes rebudes	Targetes grogues	Targetes vermelles	Pilotes recuperades	Pilotes perdudes	Gols	Gols rebuts
Bernd Schuster											
Luis García	15	15	1431	1	4	1	0	106	72	0	20
Calatayud	13	13	1241	0	2	1	0	100	31	0	16
Pernia	27	27	2563	64	36	8	0	222	207	7	-
Belenger	27	27	2533	33	22	7	1	207	89	1	-
Matellán	21	21	1916	33	22	10	1	115	73	0	-
Contra	15	15	1400	44	14	3	0	88	104	0	-
Pulido	15	11	1083	14	10	2	0	57	84	1	-
Tena	7	7	649	4	3	1	0	46	29	0	-
Paredes	4	1	140	2	2	0	0	4	12	0	-
Diego Rivas	24	24	2274	92	83	12	2	241	143	0	-
Gavilán	25	23	2035	27	60	6	1	48	177	3	-
Mario Cotelo	24	20	1841	37	20	2	2	85	179	0	-
Celestini	19	19	1592	31	10	4	0	54	74	0	-
Vivar Dorado	16	9	873	22	23	3	0	47	55	1	-
Redondo	19	7	837	19	21	3	0	32	84	2	-
Cubillo	9	6	500	10	19	0	0	20	30	0	-
Alberto	8	3	414	5	3	1	0	23	19	0	-
Nano	4	0	81	1	1	1	0	3	10	1	-
Jackson Coelho	1	0	11	0	0	0	0	1	3	0	-
Riki	23	22	2025	39	92	2	0	41	205	5	-
Güiza	25	22	1953	23	44	7	0	16	163	8	-
Paunovic	22	14	1260	35	47	1	0	24	137	6	-
Pachón	16	2	389	10	7	3	0	4	31	1	-
Craioveanu	11	0	225	3	3	0	0	1	16	0	-

LA TRAJECTÒRIA

Els últims 10 partits del Getafe a la Lliga

- J19 Getafe 1 - Celta 1
- J20 Getafe 5 - Espanyol 0
- J21 Athletic Club 1 - Getafe 0
- J22 Getafe 2 - Alabès 2
- J23 Mallorca 1 - Getafe 1
- J24 Getafe 0 - At. Madrid 3
- J25 València CF 1 - Getafe 1
- J26 Getafe 1 - Betis 0
- J27 Saragossa 1 - Getafe 2
- J28 Getafe 1 - Deportivo 2

L'ESTADÍSTICA



EL GETAFE A L'ESTADI

ELS ÚLTIMS 10 ANYS

95 - 96	2a Divisió
96 - 97	2a Divisió
97 - 98	2a Divisió
98 - 99	2a Divisió
99 - 00	2a Divisió
00 - 01	2a Divisió
01 - 02	2a Divisió
02 - 03	2a Divisió
03 - 04	2a Divisió
04 - 05	FCB 2 - Getafe 0

EN PARTIT DE LLIGA

El Getafe no ha puntuat mai al Camp Nou, on només ha jugat una vegada en Lliga.

EL GETAFE A LA LLIGA 05-06

- 12 Gols marcats com a visitant
- 16 Gols rebuts com a visitant
- 37 Gols a favor
- 36 Gols encaixats
- Targetes ■ 84 ■ 6

EL PERILL



PAUNOVIC

Exjugador, entre altres, de l'Atlètic de Madrid i el Mallorca, Paunovic aporta velocitat i instint goleador al Getafe. Tècnicament molt correcte, aprofita la seva mobilitat i visió del joc per trobar les millors opcions per a la rematada. Té un bon xut de mitja i llarga distància.



FC BARCELONA - BENFICA

DEMÀ ES CONEIXERAN ELS GUANYADORS DE LES ENTRADES DE LA CHAMPIONS

UN SORTEIG PÚBLIC HA DETERMINAT LA DISTRIBUCIÓ DE LES LOCALITATS ENTRE ELS SOCIS



**EL SEIENT LLIURE,
NOVAMENT CLAU**

» Per garantir la millor entrada possible a l'estadi per rebre el Benfica en el partit que decidirà el pas a les semifinals de la Lliga de Campions, i com ja va succeir en el partit contra el Chelsea, el servei Seient Lliure torna a convertir-se en un element clau. Per això és bàsic que els socis que, per causes de força major no puguin assistir a l'estadi el pròxim 5 d'abril, alliberin la seva localitat, i amb la màxima antelació possible, perquè un altre barcelonista en pugui gaudir.

Com alliberar el seient?

El club ofereix als seus socis abonats les màximes facilitats per alliberar el seu seient. Es tracta de poder fer el tràmit amb la màxima comoditat possible. Ja es poden alliberar els seients a través del 902 1899 00, venint a l'Oficina d'Atenció al Barcelonista, visitant el lloc web oficial del club, www.fcbarcelona.com, o a través dels terminals Servi-Caixa de 'la Caixa'.



Panoràmica del Camp Nou minuts abans de començar el partit contra el Chelsea

[TONI RUIZ]

El FC Barcelona comunicarà demà dimecres la relació de socis agraciats amb algunes de les localitats sortejades avui davant de notari per a l'eliminatória de quarts de final de la Lliga de Campions. A través de www.fcbarcelona.com es podrà consultar la relació de claus dels socis que han estat agraciats al sorteig. A més, l'Oficina d'Atenció al Barcelonista contactarà amb cadascun d'aquests socis a través de l'adreça de correu electrònic amb

la que van formular la sol·licitud. Entre dimecres i divendres passat, període fixat per sol·licitar les entrades, es van comptabilitzar 10.000 peticions de localitats per als dos partits de l'eliminatória.

Gran expectació entre els socis

Per al partit que es disputarà a Lisboa el pròxim 28 de març, 2.763 socis han demanat 5.444 entrades. Recordem que per a aquest partit, el FC Barcelona distribuirà 2.500 localitats entre els seus socis i aficionats, desglossades de la següent

**S'HAN REGISTRAT
5.444 PETICIONS PER A
LISBOA I 4.558 PER AL
PARTIT A L'ESTADI**

manera: 1.200 per sorteig directe, 400 sortejades entre les penyes barcelonistes i 900 distribuïdes a través del RACC, l'agència oficial de viatges del FC Barcelona. La resta d'entrades disponibles s'han reser-

vat per a patrocinadors i compromisos institucionals del club.

Per al partit que es jugarà al Camp Nou el 5 d'abril, 2.341 socis sense abonament complet a l'estadi han demanat un total de 4.558 entrades. El club disposa a hores d'ara de 400 localitats per sortejar ja que, per normativa, cal cedir més localitats a la UEFA que no pas al partit de vuitens de final. Exactament el FC Barcelona distribueix 1.275 localitats a la UEFA, 280 més que en la ronda anterior, i 5.215 al Benfica.



Grans detallistes

Superverd és una empresa amb 20 anys d'experiència en el mercat. El nostre secret es basa en tres idees bàsiques: Qualitat, Servei i Transparència. Un compromís ferm amb aquesta filosofia de treball ens garanteix resultats excel·lents, la satisfacció dels nostres clients i un índex de creixement sostingut amb més de 100 botigues obertes a Catalunya.



SUPER VERD
La Nova Fruiteria

www.superverd.es

LÍDERS DE TOT

A BANDA DEL CONJUNT DE FRANK RIJKAARD, EL BARÇA B I LES SECCIONS TAMBÉ ES CONSOLIDEN AL CAPDAVANT DE LES SEVES LLIGUES



DAVID SAURA

El FC Barcelona ha tancat un cap de setmana triomfal, on les victòries han acompanyat tots els partits dels equips professionals del club i de la majoria de seccions. La victòria a Anoeta del conjunt de Frank Rijkaard (0-2) permet mirar amb optimisme el tram final de la temporada, una cosa que també està a l'abast dels equips de bàsquet, handbol i hoquei patins. Per si no n'hi hagués prou, aquest cap de setmana, el Barça B i l'equip de futbol sala també han aconseguit, per primera vegada aquesta temporada, situar-se al capdamunt dels seus respectius grups, a la Segona Divisió B i a la Divisió de Plata.

El liderat del Barça, a Primera Divisió, és a hores d'ara inqüestionable, com ho demostren els 11 punts de diferència que li treu al València. En el cas del bàsquet, la lluita pel liderat de la fase regular és molt més apretada, malgrat que la derrota recent del TAU afavoreix a la lluita del Wintertur FC Barcelona amb l'Unicaja de Màlaga. La victòria ajustada contra el Leche Río Breogán (80-79) fa que

l'equip d'Ivanovic segueixi aspirant al primer lloc, quan encara queden deu jornades abans del playoff.

En el cas de l'handbol, el Barça Cifec continua sense fallar, com ho va deixar palès a la pista del Cangas Frigoríficos del Morrazo (24-33). Amb només un punt d'avantatge sobre el Portland San Antonio, el

després de superar l'Igualada.

El futbol sala i el Barça B

Aquest cap de setmana, el Palau Blaugrana ha vist com un altre equip del club, el de futbol sala, s'ha posat a dalt de tot de la seva classificació. I ho va fer de la millor manera possible, superant el rival directe, el València (3-2) i sumant la desena victòria consecutiva. El conjunt de Marc Carmona segueix amb pas ferm per mantenir-se a dalt i lluitar, al playoff, per l'ascens a la Divisió d'Honor.

Un cas similar és el del Barça B, que també va situar-se dissabte com a líder, a casa i contra un rival directe. El triomf contra la Grama (3-1), col·loca els jugadors de Quique Costas en una situació de privilegi, amb un partit menys que els seus rivals. És al camp de l'Alcoià, on aquest dijous es disputaran els 35 minuts encara pendents, amb un resultat parcial de 1-0. Tot i aquest liderat, el Barça B no pot refiar-se, ja que fins a deu equips més mantenen encara opcions per als quatre primers llocs, que donen accés al playoff.

ELS EQUIPS DEL CLUB ENTREN A LA FASE DECISIVA DE LA TEMPORADA EN UNA SITUACIÓ ÒPTIMA

conjunt de Xesco Espar espera amb desig el partit del 5 d'abril contra els navarresos, al Palau, en un partit que pot determinar el futur guanyador de la Lliga Asobal.

En el cas del FC Barcelona Sorli Discau, amb la primera posició de la Lliga gairebé garantida (li treu set punts al Reus), els jugadors de Quim Paülès ja estan pendents dels playoff i de la final de la Copa Cers,

Raons per fer-se soci del FCBarcelona:

Raó núm. 65

Perquè ho porto a la sang.

Raó núm. 326

Per comprar entrades anticipades de Lliga per a qualsevol partit.

Raó núm. 333

Perquè sóc culé de tota la vida.

Raó núm. 830

Per tenir serveis gratuïts al mòbil i al correu electrònic.



Hi ha 1.000 raons per fer-se soci del Barça. Troba la teva.
Informa-te'n al 902 1899 00 - www.fcbarcelona.com - Oficina d'Atenció al Barcelonista (OAB)





L'ONZE D'STAMF
CHELSEA 1 - FC BARCELONA 2

BARÇA⁵ CAMP NOU



CAMFORD BRIDGE

LIGA 2 • 22 de febrer de 2006

ENTREVISTA | XESCO ESPAR ENTRENADOR FCB CIFEC

"LA Lliga VAL EL MATEIX QUE UNA CHAMPIONS"

[ANDREA BALDUCCI]

Com està l'equip després de l'eliminació?
Quedar fora d'Europa va ser una decepció, però a poc a poc l'equip està remuntant. Cal ser conscients que la 'Champions' ara és molt difícil, ja que de la mateixa manera que passa al futbol hi juguen dos o tres equips dels països més forts. Ens feia il·lusió repetir l'èxit de la temporada passada, però cal tenir en compte que fa molts anys que cap equip repeteix èxit dos anys seguits.

Què va faltar per eliminar el Portland San Antonio?

Numèricament, un gol. Ara hi ha molta igualtat a Europa. L'any passat ens va tocar passar a nosaltres, ara els ha tocat a ells. També teníem alguns jugadors que van tornar molt cansats de l'Europeu, com Iker Romero o Juanín. Altres estaven lesionats o tocats (Vori, Peric i Víctor Tomás). Els internacionals del Portland no van jugar tant a l'Europeu i van arribar més frescos a aquesta eliminatòria.

Ara, a per la Lliga...

Ara centrarem tots els nostres esforços a la Lliga i a la Copa del Rei, els dos títols encara en



“

**L'ASOBAL EM FA
IL·LUSIÓ; FA 3 ANYS
QUE NO LA GUANYEM**

**EL BARÇA-PORTLAND DE
L'ABRIL ÉS COM UNA
FINAL DE 'CHAMPIONS'**

**VEIG QUE L'EQUIP ESTÀ
REMUNTANT I VA CADA
DIA A MÉS**

”

competició. El que em sap greu és no poder oferir més partits especials de 'Champions' al Palau, però n'hi haurà a la Lliga Asobal. Encara hem de rebre equips com l'Ademar Lleó, el BM Valladolid i el Portland San Antonio.

Una altra vegada el Portland...

És l'únic equip que ens ha guanyat aquesta temporada, durant la qual hem aconseguit 19 victòries de 20 partits a la Lliga Asobal i 9 victòries de 10 partits a Europa. Guanyar el Portland San Antonio al Palau serà decisiu. El 26-23 va ser insuficient en la 'Champions', però aquesta vegada serveix. Es juga el 5 d'abril, unes dues hores abans que el partit davant del Benfica. Per això espero que la gent, abans d'anar al futbol, vingui a omplir el Palau i empenyi l'equip cap a una victòria que pot significar el títol.



Xesco Espar, amb una pilota d'handbol a la porteria del Palau Blaugrana

No faltarà la motivació...

“Un Barça Cifec-Portland és un partit de tan alt nivell que podria ser perfectament una final de la 'Champions League'. La Lliga Allianz Asobal té un nivell tan alt que es pot dir que val el mateix que una 'Champions', com ho demostra que dos dels semifinalistes són equips espanyols. Jo sempre prefereixo evitar els equips espanyols a Europa, perquè ens coneixem molt i perquè són molt forts. Va ser una mala sort creuar-nos amb el Portland tan aviat, en els quarts de final”.

Tornar a guanyar la Lliga Asobal és un altre estímul?

“A mi, aquest any em fa especial il·lusió la Lliga. Fa tres temporades que no la guanyem. De fet, en els sis últims anys només ho

hem aconseguit una vegada. Guanyar la 'Champions' pot dependre d'un cop de sort o d'un arbitratge; en canvi, aconseguir el títol de lliga és el premi a la constància i a la regularitat”.

Veu l'equip preparat per aquest final de temporada?

“Veig que l'equip cada dia va a més. Cal tenir en compte, a més, que tindrem més temps de preparar els partits que ens queden de Lliga Asobal, els jugadors estaran més descansats mentre que Portland San Antonio i BM Ciudad Real, encara que també aspirin al títol, estaran també pensant en la competició europea. Estem al capdavant i el que hem de fer és treballar amb ganes i intensitat per estar-ho al final”.

PROTEGIM ELS TEUS APARELLS ELECTRÒNICS

No et quedis "penjat" per un tall de corrent, els sistemes d'Alimentació ininterrompuda de Riello UPS et garantitzen el subministrament continu d'energia elèctrica per al teu ordinador personal, TV, Telèfon, DVD, il.luminació ...

Protegeix-te davant de les apagades, baixades i pujades de tensió, interferències i totes les anomalies elèctriques que poden provocar danys i pèrdues en els teus equips.

Informació sobre el punt de venda més proper

937 471 210 www.riello-tdl.com

riello ups

APAGADES
PUJADES
BAIXADES



WINTERTHUR FC BARCELONA - EUROLLIGA

PENDENTS DEL MACCABI I DEL MADRID

AMB EL PASSI A QUARTS A LA BUTXACA, UN DELS DOS EQUIPS ES PERFILA COM A POSSIBLE RIVAL

ORIOI BONSONS

Després de la classificació matemàtica del Winterthur FC Barcelona per als quarts de final de l'Eurolliga, el Maccabi de Tel Aviv i el Reial Madrid es perfilen com a possibles rivals del conjunt d'Ivanovic per al playoff previ a la Final Four.

El Barça ha guanyat els quatre partits que ha disputat del Top 16 i ara només queda determinar en quina posició acabarà classificat. L'Olympiacòs i el CSKA de Moscou són els altres equips de l'Eurolliga que després de les primeres quatre jornades ja tenen la classificació assegurada per als quarts.

El liderat, en joc

Demà passat, l'equip d'Ivanovic es jugarà a Atenes la primera posició davant de l'equip grec. Al Palau Blaugrana, únicament es va guanyar de quatre punts i sempre que el Winterthur FC Barcelona guanyi o perdi per menys d'aquesta diferència, s'asseguraria de manera matemàtica la primera posició del grup. L'última

jornada del Top 16, els blaugranes jugaran a casa davant de l'Unicaja mentre que l'Olympiacòs visitarà la pista del Zalgiris, dos conjunts que ja no tenen cap opció. Els rivals que l'equip tindrà a quarts

**L'EQUIP D'IVANOVIC
ES JUGARÀ DIJOUS EL
LIDERAT DEL GRUP
CONTRA L'OLYMPIACÒS**

sortiran del grup E on, a hores d'ara, els millors classificats són el Reial Madrid i el Maccabi Tel Aviv, tots dos amb tres victòries i una derrota. De totes maneres, tant el Climamio Bolonya com l'Úlker d'Istanbul encara no estan del tot descartats i s'haurà d'esperar fins a la propera jornada per determinar qui jugarà la següent fase de la competició.

Ivanovic ha reiterat en diverses ocasions que no vol especular en cap



Marconato i Basile defensen un jugador del Zalgiris en l'últim partit d'Eurolliga

cas pel possible rival en la següent fase. L'única preocupació del Winterthur FC Barcelona és poder quedar primer de grup per tenir avantatge de camp en un hipotètic

tercer partit del playoff de quarts. Amb tot, el tècnic montenegrí tampoc veu malament jugar-lo fora de casa, ja que considera que la pressió és més elevada per al conjunt local.

VOLEIBOL

INVICTES EN LA L·LIGA REGULAR



CRISTINA COLLADO

>> El FC Barcelona de voleibol ha acabat invicte la Lliga Regular, l'únic equip que ho ha aconseguit de tota la competició espanyola, incloent-hi la Superlliga, la Lliga FEV i la Primera. El conjunt dirigit per Toni Alemany, que dissabte va superar el Xàtiva (3-0) en l'últim partit de la segona fase, afrontarà la fase d'ascens a la Lliga FEV com a primer de grup. El segon classificat, el Sant Boi, també participarà en aquesta fase final que es disputarà entre el 19 i 23 d'abril.



Cada dilluns, a les 21.30

Per alguns, és el sud del nord.
Per d'altres, el nord del sud.
Però tots estan d'acord en una cosa:
a Catalunya hi viu una gent força peculiar.

HITACHI

Inspire the Next

Dels **68,6 bilions** de colors
que reproduïxen les pantalles de plasma **Hitachi**,
nosaltres ens quedem **aquests dos**.



HITACHI PROVEÏDOR OFICIAL DEL FUTBOL CLUB BARCELONA

PLASMA TV • LCD TV • DVD CAM

Per a més informació: www.hitachidigitalmedia.com

JA REBEN LES ALERTES GRATUÏTES MÉS DE 60.000 SOCIS

EL BARÇA, A MÉS MÒBILS

[SERGI NOGUERAS]

Ja són gairebé 60.000 i el nombre no para de créixer. Els socis han donat una gran rebuda als serveis d'alertes SMS exclusives i gratuïtes que els ofereix el FC Barcelona. D'aquesta manera, i des del passat mes de novembre, el club es pot comunicar, a través dels missatges per a telèfons mòbils, de manera directa amb els socis que ho desitgin, oferint-los puntualment la informació més destacada del club.

Aquests SMS inclouen continguts tant de nivell esportiu com de servei. Les alertes informen sobre el resultat del partit i els golejadors tant bon punt aquest acaba, comuniquen el dia i l'horari dels partits una vegada ja són oficials i, a més, també fan que les notícies més importants del club arribin al mòbil dels socis. De tots els que ja s'hi han donat d'alta, més de 52.000 han triat rebre les alertes gratuïtes en català, mentre que els altres 8.000 ho fan en castellà. Cal destacar, a més, que aquest servei també funciona fora de l'Estat es-

panyol i que més de 100 socis ja s'informen puntualment del que passa al Barça des de l'estranger.

Aquells socis que no rebin les alertes i que desitgin registrar el seu número o actualitzar-lo, ho poden fer personalment a l'Oficina d'Atenció al Barcelonista (OAB), trucant al 902 1899 00, enviant un correu electrònic a l'adreça oab@club.fcbarcelona.com o un fax al 93 496 37 97. Només cal indicar-hi la clau de soci, el número de soci i el número de telèfon mòbil. El registre també es pot fer enviant el missatge ALTA-SOCI,clausoci,numerosoci al 5464 (cost de missatge 0,15euros).

Per donar-se de baixa del servei d'alertes SMS, només caldrà contactar amb l'OAB o enviar el missatge BAIXAINFO,clausoci,numerosoci al 5464 (cost de missatge 0,15euros).

I també el Butlletí

A banda de les alertes, el FC Barcelona ofereix altres serveis directes de comunicació amb els socis. Es

tracta del Butlletí i l'Infosocis. El primer s'envia mensualment al correu electrònic d'aquells socis que s'han donat d'alta. Ara ja en poden gaudir més de 38.000 socis i aquesta xifra

també segueix en constant augment. El Butlletí, que conté notícies, avantatges i ofertes i serveis exclusius per als socis, s'envia en quatre idiomes diferents: català, castellà, anglès i japonès. Més de 30.000 socis reben el Butlletí en català, gairebé 6.000 ho fan en castellà, mentre que la resta es divideixen entre l'anglès i el japonès.

Aquests socis que han facilitat la seva adreça de correu electrònic al club també gaudeixen de l'Infosocis. Aquest servei és una alerta al correu electrònic on s'explica informació d'última hora, procés de venda d'entrades, obres de teatre, espectacles, entrenaments a portes obertes, descomptes especials per a socis, i informació d'interès per als socis.

Tots els socis que estiguin interessats en comptar amb aquest tipus de serveis de comunicació directa poden facilitar la seva adreça electrònica trucant al 902 189 900 o enviant un correu electrònic a: oab@club.fcbarcelona.com.



MÉS MÀQUINES DE CAFÈ PER ALS SOCIS

[S.N.]

Prop de 1.200 socis ja han sol·licitat la màquina de cafè 'espresso'. Aquesta oferta és fruit d'un acord del club amb Bianchi Group, un dels principals productors mundials de màquines de cafè. Per rebre la màquina a casa només cal demanar un lot de productes PREMIER que inclou 150 monodosi de cafè, per només 59 euros. Aquest preu inclou el lot de productes, la màquina de cafè i les despeses d'enviament. Per tenir el lot inicial de productes i la màquina només cal demanar-la, trucant al 902 222 216 o entrant a la web www.saborbianchi.com/fcb.



BREUS

ÈXIT DE 'MISTERIÓS ASSASSINAT A MANHATTAN' PER ALS SOCIS

La funció de 'Misteriós assassinat a Manhattan' que es representarà aquest dijous serà l'últim espectacle d'una llarga llista que els socis han pogut gaudir darrerament. També van poder anar al Circ Cric o al macroespectacle Aïda entre d'altres. En les properes setmanes l'Oficina d'Atenció al Barcelonista (OAB) informarà sobre noves ofertes i prestrenes exclusives per als socis.

DESCOMPTES PER AL MILLOR BÀSQUET D'EUROPA

El pròxim dijous 30 de març es disputarà al Palau l'últim partit de la fase del Top-16 de l'Eurolliga. El Winterthur FCB s'enfrontarà a l'Unicaja i com sempre els socis poden comprar les entrades anticipadament i amb descomptes especials. Els preus de les entrades per als socis van des dels 17 als 44 euros (amb un 10% de descompte respecte del preu al públic).



Què et posaràs avui?



LA CLASSIFICACIÓ

CHAMPIONS · UEFA · DESCENS	PUNTS	PJ	G	E	P	GF	GC
1 FC Barcelona	64	28	20	4	4	66	25
2 València	53	28	16	5	7	50	26
3 R.Madrid	52	28	14	10	4	38	23
4 Osasuna	52	28	16	4	8	39	32
5 Celta	45	28	13	6	9	36	30
6 Sevilla	45	28	14	3	11	29	28
7 Deportivo	44	28	11	11	6	38	27
8 Vila-real	43	28	12	7	9	38	32
9 At.Madrid	42	28	11	9	8	39	27
10 Saragossa	39	28	9	12	7	38	37
11 Getafe	37	28	10	7	11	37	36
12 Racing	32	28	7	11	10	26	32
13 Espanyol	30	28	8	6	14	29	45
14 Betis	29	28	7	8	13	30	37
15 R.Societat	28	28	6	10	12	28	43
16 Mallorca	28	28	8	4	16	35	53
17 Athletic Club	27	28	6	9	13	30	45
18 Alabès	27	28	6	9	13	24	39
19 Cadis	26	28	6	8	14	20	36
20 Màlaga	22	28	5	7	16	29	46

EL PITXITXI

Eto'o	FC Barcelona	20
Villa	València	16
Ronaldinho	FC Barcelona	14
Diego Milito	Saragossa	13

EL ZAMORA

	PJ	G
Cañizares	València	19
Pinto	Celta	23
Leo Franco	At. Madrid	21
Victor Valdés	FC Barcelona	25
Casillas	R. Madrid	26

LA TRAVESSA

- Vila-real · Betis
- Sevilla · València
- Cadis · At. Madrid
- Celta · Mallorca
- Espanyol · Alabès
- Athletic Club · Osasuna
- Getafe · R. Societat
- Màlaga · FC Barcelona
- Racing · Saragossa
- Numància · Valladolid
- Xerez · Sporting
- Hércules · Tenerife
- Albacete · Murcia
- Nàstic · Elx
- R. Madrid · Deportivo

TOTS ELS RESULTATS

	Alabès	At.Madrid	Athletic Club	FC Barcelona	Betis	Cadis	Celta	Deportivo	Espanyol	Getafe	Màlaga	Mallorca	Osasuna	Racing	R.Madrid	R.Societat	Saragossa	Sevilla	València	Vila-real
Alabès	-	-	0-0	-	0-0	-	-	11	3-4	3-2	0-3	-	2-2	0-3	3-1	0-2	2-1	0-1	1-1	
At.Madrid	1-1	-	2-1	-	3-0	-	3-2	1-1	0-1	5-0	-	-	2-1	0-3	1-0	0-0	-	0-0	1-1	
Athletic Club	0-2	1-1	-	2-0	1-0	1-1	1-2	-	1-0	1-2	-	-	0-0	0-2	3-0	-	0-1	-	1-1	
FC Barcelona	2-0	1-3	2-1	-	5-1	-	2-0	3-2	-	-	2-0	2-0	3-0	4-1	-	5-0	2-2	2-1	2-2	-
Betis	3-0	1-0	-	1-4	-	1-1	-	0-1	0-0	1-0	1-1	-	1-0	-	0-2	2-0	0-0	-	0-2	2-3
Cadis	0-0	-	1-0	1-3	-	-	1-1	-	2-0	1-0	-	1-2	1-3	1-1	1-2	-	1-2	0-4	0-1	1-1
Celta	2-1	2-1	0-1	-	2-1	2-0	-	0-3	1-0	-	2-0	-	2-0	0-1	1-2	1-0	-	2-1	-	1-0
Deportivo	0-2	1-0	-	3-3	1-1	1-0	-	-	1-2	1-0	-	2-2	0-1	-	3-1	0-1	1-1	-	0-1	0-2
Espanyol	-	-	1-1	1-2	-	0-2	2-0	-	-	0-2	3-1	2-0	2-4	0-2	1-0	-	2-2	5-0	1-3	1-2
Getafe	2-2	0-3	1-1	1-3	1-0	-	1-1	1-2	5-0	-	1-1	1-1	0-0	1-2	-	-	5-2	1-0	2-1	-
Màlaga	0-0	0-2	2-1	-	5-0	0-2	0-2	1-1	1-2	-	-	0-2	1-2	-	0-2	3-1	0-1	-	0-0	0-0
Mallorca	-	2-2	0-1	0-3	1-1	-	1-0	0-1	-	1-1	1-4	-	0-0	0-2	5-2	-	1-1	-	1-1	
Osasuna	3-2	2-1	3-2	2-1	0-2	2-0	2-0	1-2	2-0	-	-	1-0	-	1-1	-	-	1-1	1-0	-	2-1
Racing	1-2	0-1	0-1	-	1-1	0-1	0-1	0-3	1-0	-	1-1	0-0	-	-	2-2	-	2-3	2-1	1-0	
R.Madrid	3-0	2-1	3-1	0-3	0-0	3-1	2-3	-	4-0	1-0	-	4-0	1-1	1-2	-	1-0	4-2	1-2	-	
R.Societat	2-1	3-2	3-3	0-2	1-1	2-0	-	2-0	0-1	3-0	-	2-1	1-2	-	2-2	-	1-3	-	1-2	1-3
Saragossa	-	0-2	3-2	0-2	4-3	-	1-0	1-1	-	1-2	1-1	3-1	3-1	1-1	-	0-1	-	0-2	2-2	-
Sevilla	2-0	0-0	2-1	-	1-0	0-0	1-0	0-2	1-1	-	3-1	1-1	0-1	1-0	-	3-2	-	-	2-0	
València	-	-	1-1	1-0	1-0	-	2-0	2-2	-	1-1	2-1	3-0	2-0	1-1	0-0	2-1	2-2	0-2	-	-
Vila-real	3-2	1-1	3-1	0-2	-	1-1	1-2	-	4-0	2-1	-	3-0	2-1	-	0-0	-	0-0	1-1	1-0	



EL CALENDARI DE LA Lliga
TEMPORADA 2005-2006

1a. Jornada 28-08-05	València - Betis Sevilla - Racing Cadis - R.Madrid Celta - Màlaga Espanyol - Getafe Athletic Club - R.Societat Alabès - FC Barcelona Mallorca - Deportivo At.Madrid - Saragossa Osasuna - Vila-real	20a. Jornada 22-01-06	Vila-real - Sevilla Betis - Osasuna Saragossa - València Deportivo - At.Madrid FC Barcelona - Mallorca R.Societat - Alabès Getafe - Athletic Club Màlaga - Espanyol R.Madrid - Celta Racing - Cadis	21a. Jornada 29-01-06	València - Deportivo Betis - Saragossa Cadis - Vila-real Celta - Racing Espanyol - R.Madrid Athletic Club - Màlaga Alabès - Getafe Mallorca - R.Societat At.Madrid - FC Barcelona Osasuna - Sevilla	22a. Jornada 05-02-06	Vila-real - Celta Sevilla - Cadis Saragossa - Osasuna Deportivo - Betis FC Barcelona - València R.Societat - At.Madrid Getafe - Mallorca Màlaga - Alabès R.Madrid - Athletic Club Racing - Espanyol	23a. Jornada 12-02-06	5a. Jornada 25-09-05	València - R.Societat Betis - FC Barcelona Saragossa - Deportivo Celta - Sevilla Espanyol - Vila-real Athletic Club - Racing Alabès - R.Madrid Mallorca - Màlaga At.Madrid - Getafe Osasuna - Cadis	24a. Jornada 19-02-06	6a. Jornada 05-10-05	Vila-real - Athletic Club Sevilla - Espanyol Cadis - Celta Deportivo - Osasuna FC Barcelona - Saragossa R.Societat - Betis Getafe - València Màlaga - At.Madrid R.Madrid - Mallorca Racing - Alabès	25a. Jornada 26-02-06	7a. Jornada 05-10-05	València - Màlaga Betis - Getafe Saragossa - R.Societat Deportivo - FC Barcelona Espanyol - Cadis Athletic Club - Sevilla Alabès - Vila-real Mallorca - Racing At.Madrid - R.Madrid Osasuna - Celta	26a. Jornada 05-03-06	8a. Jornada 01-01-06	Vila-real - Mallorca Sevilla - Alabès Cadis - Athletic Club Celta - Espanyol FC Barcelona - Osasuna R.Societat - Deportivo Getafe - Saragossa Màlaga - Betis R.Madrid - València Racing - At.Madrid	27a. Jornada 12-03-06	9a. Jornada 05-01-06	València - Racing Betis - R.Madrid Saragossa - Màlaga Deportivo - Getafe FC Barcelona - R.Societat Athletic Club - Celta Alabès - Cadis Mallorca - Sevilla At.Madrid - Vila-real Osasuna - Espanyol	28a. Jornada 19-03-06	10a. Jornada 05-11-05	Vila-real - València Sevilla - At.Madrid Cadis - Mallorca Celta - Alabès Espanyol - Athletic Club R.Societat - Osasuna Getafe - FC Barcelona Màlaga - Deportivo R.Madrid - Saragossa Racing - Betis	29a. Jornada 22-03-06	11a. Jornada 05-11-05	València - Sevilla Betis - Vila-real Saragossa - Racing Deportivo - R.Madrid FC Barcelona - Màlaga R.Societat - Getafe Alabès - Espanyol Mallorca - Celta At.Madrid - Cadis Osasuna - Athletic Club	30a. Jornada 26-03-06	12a. Jornada 20-11-05	Vila-real - Saragossa Sevilla - Betis Cadis - València Celta - At.Madrid Espanyol - Mallorca Athletic Club - Alabès Getafe - Osasuna Màlaga - R.Societat R.Madrid - FC Barcelona Racing - Deportivo	31a. Jornada 02-04-06	13a. Jornada 05-11-05	València - Celta Betis - Cadis Saragossa - Sevilla Deportivo - Vila-real FC Barcelona - Racing R.Societat - R.Madrid Getafe - Màlaga Mallorca - Athletic Club At.Madrid - Espanyol Osasuna - Alabès	32a. Jornada 09-04-06	14a. Jornada 05-12-05	Athletic Club - At.Madrid Celta - Betis Espanyol - València Racing - R.Societat R.Madrid - Getafe Sevilla - Deportivo Alabès - Mallorca Vila-real - FC Barcelona Cadis - Saragossa Màlaga - Osasuna	33a. Jornada 16-04-06	15a. Jornada 05-12-05	At.Madrid - Alabès FC Barcelona - Sevilla Betis - Espanyol Deportivo - Cadis R.Societat - Vila-real València - Athletic Club Saragossa - Celta Getafe - Racing Osasuna - Mallorca Màlaga - R.Madrid	34a. Jornada 23-04-06	16a. Jornada 18-12-05	Athletic Club - Betis Celta - Deportivo Espanyol - Saragossa Racing - Màlaga R.Madrid - Osasuna Sevilla - R.Societat Alabès - València Mallorca - At.Madrid Vila-real - Getafe Cadis - FC Barcelona	35a. Jornada 30-04-06	17a. Jornada 12-12-05	FC Barcelona - Celta Betis - Alabès Deportivo - Espanyol R.Madrid - Racing R.Societat - Cadis València - Mallorca Saragossa - Athletic Club Getafe - Sevilla Osasuna - At.Madrid Màlaga - Vila-real	36a. Jornada 03-05-06	18a. Jornada 01-10-06	Athletic Club - Deportivo At.Madrid - València Celta - R.Societat Espanyol - FC Barcelona Sevilla - Màlaga Alabès - Saragossa Mallorca - Betis Osasuna - Racing Vila-real - R.Madrid Cadis - Getafe	37a. Jornada 07-05-06	19a. Jornada 01-10-06	FC Barcelona - Athletic Club Betis - At.Madrid Deportivo - Alabès Racing - Vila-real R.Madrid - Sevilla R.Societat - Espanyol València - Osasuna Saragossa - Mallorca Getafe - Celta Màlaga - Cadis	38a. Jornada 14-05-06
-------------------------	--	--------------------------	--	--------------------------	--	--------------------------	--	--------------------------	-------------------------	--	--------------------------	-------------------------	--	--------------------------	-------------------------	--	--------------------------	-------------------------	--	--------------------------	-------------------------	--	--------------------------	--------------------------	--	--------------------------	--------------------------	--	--------------------------	--------------------------	--	--------------------------	--------------------------	--	--------------------------	--------------------------	--	--------------------------	--------------------------	--	--------------------------	--------------------------	--	--------------------------	--------------------------	--	--------------------------	--------------------------	--	--------------------------	--------------------------	--	--------------------------

LLIGA DE CAMPIONS 2005-06



EL PARTIT DE FINAL

17 de maig
(a l'Stade de France)

ELS PARTITS DE SEMIFINALS

Anada 18 d'abril	Tornada 26 d'abril
---------------------	-----------------------

ELS PARTITS DE QUARTS DE FINAL

Benfica FC Barcelona	Lió AC Milan
Vila-real Inter	Arsenal Juventus





<p>DIMECRES, 22 DE MARÇ</p> <p>A LES 20 HORES L'HABITACIÓ DELS MIRALLS AMB RAFA MÁRQUEZ El defensa mexicà se sotmet a un qüestionari atípic que ens ofereix la vessant més personal i humana de l'esportista. El programa també serà reemès dijous 23 de març (18:30 hores) i divendres 24 de març (01:00 hores)</p>  <p>A LES 22:00 HORES LA TRIA: BARÇA, 4 - MÁLAGA 0 Reviu el millor partit del últims anys del Barça contra el Màlaga, el pròxim rival a la lliga. És el partit de la temporada passada al Camp Nou.</p>	<p>DIVENDRES, 24 DE MARÇ</p> <p>A LES 22:00 HORES PARTITS AMB HISTÒRIA: BENFICA - FCB La final de Berna, amb la presència dels exjugadors Martí Vergés i Ferran Olivella, i amb la col·laboració d'Antoni Ramallets.</p>  <p>DISSABTE, 25 DE MARÇ</p> <p>A LES 17 HORES L'ÚLTIM PARTIT DE LLIGA: FC BARCELONA - GETAFE</p> <p>A LES 19:30 HORES FUTBOL DE LLIGA MÁLAGA CF - FC BARCELONA Inlcou el Prepartit, la retransmissió en directe i l'anàlisi de l'enfrontament al Postpartit. Més de tres hores de programació en directe.</p> <p style="text-align: center;">EL FUTBOL BASE A BARÇA TV</p> <p style="text-align: center;">DE DILLUNS A DIMECRES, A LES 16:30 HORES REEMISSIÓ DELS PARTITS DEL FUTBOL BASE</p> <p style="text-align: center;">ELS DIMARTS, A LES 19:30 HORES, al programa PROMESSES, tota la informació del futbol base amb Jaume Marcet.</p>
---	--

L'AGENDA DEL FC BARCELONA

FUTBOL	BÀSQUET	HANDBOL
<p>DISSABTE, 25 DE MARÇ ⊙ 20:00 H ■ BARÇATV MÁLAGA CF FC BARCELONA CAMPIONAT DE LLIGA JORNADA 30</p> <p>DIMARTS, 28 DE MARÇ ⊙ 20:45 H ■ TVE SL BENFICA FC BARCELONA CHAMPIONS LEAGUE QUARTS DE FINAL · ANADA</p>	<p>DIJOUS, 23 DE MARÇ ⊙ 19:45H ■ C33 OLYMPIACÒS WINTERTHUR FCB TOP 16 · GRUP D JORNADA 5</p> <p>DIUMENGE, 26 DE MARÇ ⊙ 19:00H ■ LA 2 PAMESA VALÈNCIA WINTERTHUR FCB LLIGA ACB JORNADA 25</p> <p>DIJOUS, 30 DE MARÇ ⊙ 20:45 H ■ C33 WINTERTHUR FCB UNICAJA MÁLAGA TOP 16 · GRUP D JORNADA 6</p>	<p>DISSABTE, 25 DE MARÇ ⊙ 18:30 ALTEA - FCB CIFEC LLIGA ALLIANZ ASOBAL · J. 22</p> <p style="text-align: center;">FUTBOL SALA</p> <p>DISSABTE, 25 DE MARÇ ⊙ 18:00 PINSEQUE FS FC BARCELONA DIVISIÓ DE PLATA · JORNADA 26</p> <p style="text-align: center;">BARÇA B</p> <p>DIJOUS, 23 DE MARÇ ⊙ 21:00 ALCOIÀ - FC BARCELONA B SEGONA DIVISIÓ B · JORNADA 21 (CONTINUACIÓ PARTIT AJORNAT)</p>





⚠ PER XUTAR BÉ LA PILOTA, ÉS IMPORTANT VEURE LA PILOTA.



⚠ PER AFAITAR-SE BÉ LES PATILLES, ÉS IMPORTANT VEURE LES PATILLES.



Ara amb el nou Visual Gel de Williams podràs evitar les zones més delicades de la teva pell.
NOU VISUAL GEL TRANSPARENT.
VEUS PER ON T'AFAITES.

• + PRECISIÓ • + PROTECCIÓ

HISTÒRIES EN BLAUGRANA

“ EL MILLOR FUTBOL D'EUROPA NO HA POGUT SER CAMPIÓ ”

Titular del diari parisenc *Le Figaro*, amb motiu de la final de la Copa d'Europa de Berna del 31 de maig del 1961



Els pals quadrats del Wankdorf Stadion i la tristesa i la impotència de Ramallets i Gràcia, a l'acabament del partit, han resumit per sempre més la final de Berna

LA COPA D'EUROPA QUE MEREIXÍEM I NO TENIM

Ramallets; Foncho, Gensana, Gràcia; Vergés, Garay; Kubala, Kocsis, Evaristo, Suárez i Czibor. L'alineació d'un equip sensacional, amb molts jugadors a les acaballes de la seva carrera a l'elit futbolística. La temporada 1960-61, havien aconseguit desempallegar-se del domini del Madrid de Di Stéfano. Duïen dos anys seguits guanyant-li la Lliga i als vuitens de final de la màxima competició europea els havien eliminat; encara ningú ho havia aconseguit. La dècada dels 50 havia acabat tal com havia començat, amb el domini barcelonista. La dels 60, podia seguir de la mateixa manera. Molts d'aquells jugadors eren a punt d'acomiarar-se, però hi havia un relleu esperançador simbolitzat amb

Luís Suárez, flamant guanyador de la Pilota d'Or.

Després d'eliminar el Madrid, el Barça va superar l'Spartak Kradec Kralove, als quarts de final, i, en una semifinal decidida per 1 a 0 en el partit de desempat, l'Hamburg d'Uwe Seeler. A la final, que s'havia de disputar el 31 de maig a Berna, l'esperava el Benfica.

Les setmanes prèvies no van ser un model de com es prepara un partit d'aquesta transcendència. El president Francesc Miró Sans havia dimitit a finals de febrer i la Comissió Gestora havia convocat eleccions per al 7 de juny. A més a més, cinc dies abans de la final, es va decidir traspasar Luís Suárez a l'Inter de Milà. A nivell

esportiu, l'equip havia de sobreposar-se a les baixes de Segarra i Olivella.

La final no va començar malament. Els blaugranes van dominar i van crear ocasions des de l'inici. Al minut 20, Kocsis va fer l'1 a 0 i la final semblava encarrilada. Però a la mitja hora, en un contraatac, Aguas va fer l'empat i dos minuts després, en una acció desgraciada, el Benfica es va posar per davant. I al minut 55, després de nombroses ocasions del Barça, el 3 a 1. A un quart d'hora del final, Czibor va encertar a fer el 3 a 2. Fins al final de partit, hi va haver més d'una oportunitat per no només obtenir l'empat sinó també la victòria. Però els pals un cop, el desencert un altre, van impedir una victòria merescuda.

A Berna es va tancar una etapa gloriosa. Els barcelonistes més veterans sempre han tingut Berna a la memòria. La falta d'imatges del partit durant molt temps, havia convertit aquell símbol de la malastrugança en un fet llegendari. La recuperació del partit per part de TV3 l'any 1999, en el programa *Aquest any, Cent!*, va permetre a molts barcelonistes dir que, efectivament, els pares tenien raó quan afirmaven que mai s'havia vist tanta mala sort.

Divendres, Barça TV tornarà a oferir aquella final en un programa especial dedicat a l'eliminària contra el Benfica. Recordar una derrota és un acte de reafirmació que expressa la voluntat de superació i de pervivència.

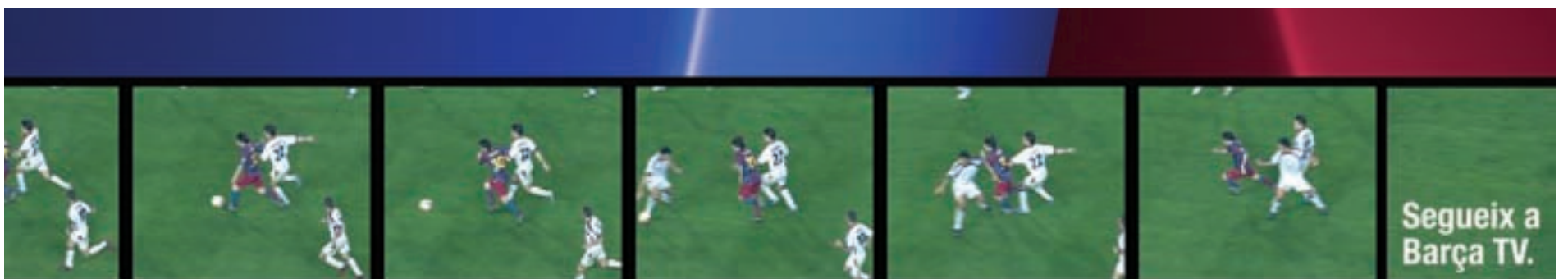

Segueix a
Barça TV.

el futbol no para a Barça TV.
Abona-t'hi ara per només 4.49 euros/mes

TRUCANT AL 902 44 40 41*

* Per a no abonats a Digital + al 902 170 902

DIGITAL + dial 56

BARÇA TV

Barça sense parar