



Memoria Fundació FC Barcelona 2010/11



Con la colaboración de:



Memoria 2010/11



FUNDACIÓ FC BARCELONA



Índice

× Presentación	4 - 11
Saludo del presidente	4
Carta del vicepresidente	5
Órganos de Gobierno	6
La Fundación, de un vistazo	8
El mapamundi de la Fundación	10
× Proyectos	12 - 37
<i>Mandemos el hambre a la porra</i>	14
<i>Fútbol Limpio</i>	18
Alianza con el BID	22
Alianza con la Fundación Pies Descalzos	24
Alianza con UNICEF	26
Alianza con la UNESCO	28
XICS (Red Internacional de Centros Solidarios)	30
<i>Juégala!</i>	32
<i>Hacemos Equipo</i>	34
<i>Un sueño por un regalo</i>	36
VII Premios Manuel Vázquez Montalbán	37
× La Masia	40 - 45
× Otras actividades	46 - 57
Otras acciones y acontecimientos	46
Acciones del Patronato	50
Acciones de sensibilización y colaboraciones	52
Cumpliendo sueños	53
Convenios y colaboradores	54
Comunicación y visibilidad	56
× Área Económica	60 - 79

Saludo del presidente

Hemos vivido una temporada intensa y repleta de éxitos que pasará a la historia por el récord de títulos conseguidos, pero la campaña 2010/11 también será recordada por ser el punto de partida de un cambio de rumbo en la Fundación del FC Barcelona. Como podréis comprobar en esta memoria, durante este período ha habido un acercamiento sustancial a Catalunya y, en particular, al socio del FC Barcelona. Siempre hemos sido conscientes de que, en nuestro país, existen carencias y tenemos el convencimiento de que la Fundación tiene suficiente fuerza e ideas para ayudar, modestamente, a paliarlas.

Este año, la pobreza alimentaria en Catalunya ha sido uno de los asuntos que hemos querido abordar. Todo el Club se ha implicado, pero los que realmente han marcado la diferencia han sido los socios y los barcelonistas en general. Gracias a ellos hemos demostrado que, cuando la Fundación trabaja de la mano del tejido social culé, haciéndole partícipe y convirtiéndole en motor de las iniciativas, los resultados son magníficos. Seguiremos explorando estas vías porque consideramos que, así, la Fundación proyecta más y mejor su potencial.

Esta temporada hemos abierto también nuestros brazos al mundo, en proyectos tangibles más allá de nuestras fronteras y, al mismo tiempo, hemos trabajado los valores que mejor nos definen, usando el deporte como herramienta para transmitirlos. No hemos olvidado tampoco la transparencia, que es el triunfo del trabajo con sensatez, y que ha caracterizado nuestra gestión económica y técnica.

Desde este espacio también quiero agradecer, especialmente, el intenso trabajo del Patronato, un órgano activo, formado por gente de reconocido prestigio que destaca por su compromiso con el Club y que, desinteresadamente, lidera los proyectos. Estas personas son el verdadero laboratorio de ideas que nos convierte en una Fundación reconocida en nuestro país y admirada por todo el mundo.



Sandro Rosell i Feliu
Presidente **FC Barcelona**

Carta del vicepresidente

Siempre se ha dicho que el Barça es más que un club. Y hay muchas razones que corroboran esta afirmación. Una de ellas es, sin duda, su sensibilidad solidaria. Y la Fundación del FC Barcelona es el instrumento que mejor lo expresa. El Barça es un líder mundial en el mundo del deporte y el objetivo que tenemos es que el Barça también sea una referencia en el mundo de las fundaciones. La fuerza extraordinaria de nuestro Club es la mejor herramienta que tenemos para conseguirlo.

Somos una identidad deportiva que es admirada en todo el mundo, y el deporte conlleva muchos valores que compartimos. Queremos transmitir estos valores a la juventud y llegar al corazón de las personas gracias al enorme potencial que tiene el Barça. Un potencial que está basado en la coherencia entre lo que se dice y lo que nuestros jugadores demuestran dentro del campo. Esto nos facilita mucho el camino.

La Fundación ha hecho un cambio sustancial en la visión y búsqueda de los objetivos. Gracias en buena parte a los nuevos patrones, que se han implicado desde el primer momento, hemos iniciado un nuevo camino que surge de las necesidades de nuestros socios, nuestro entorno y nuestro país. El mejor reflejo de las nuevas prioridades de la Fundación es la colaboración iniciada con el Banco de los Alimentos. Mantenemos, sin embargo, la voluntad de mantener nuestra proyección internacional a través de acuerdos con otras fundaciones para sacar adelante proyectos compartidos y aprovechar mutuamente las sinergias para ayudar a los niños y jóvenes, como las alianzas con las fundaciones de Bill & Melinda Gates y Pies Descalzos, además de renovar la de Unicef.

La dimensión global del Barça es única y su capacidad para ayudar a los demás es un reto apasionante que nos da un gran sentido de la responsabilidad. Un Barça humano y solidario nos hace todavía más grandes.



Sr. Ramon Pont i Amenós
Vicepresidente de la **Fundación FC Barcelona**

Órganos de gobierno

Patronato

El Patronato es el máximo órgano de gobierno de la Fundación FC Barcelona y está formado por:

Cargo	Nombre
Presidente	Sr. Sandro Rosell i Feliu
Vicepresidente primero y directivo del FC Barcelona	Sr. Ramon Pont i Amenós
Vicepresidente	Sr. Gabriel Masfurrroll i Lacambra
Vicepresidente	Sr. Ramon Canela i Piqué*
Vicepresidenta	Sra. Lola Bou i Camps
Vicepresidente	Sr. Ramon Palou i Godall
Vocal	Sr. Xavier Aguilar i Huguet
Vocal	Sr. Ramon Alfonseda i Pous
Vocal	Sr. Carles Barnils i Vila
Vocal	Sr. Jordi Bellmunt i Fernández
Vocal	Sr. Joan Mas i Brillas
Vocal	Ilustre Sr. Mohammed Chaib Akhdim
Vocal	Sra. Marta Rodríguez de Llauder Santomá
Vocal	Sr. Ramon Garriga i Saperas
Vocal y secretario	Sr. Sergi González i Delgado
Vocal	Sr. Antonio Llarden i Carratalá
Vocal	Sra. Rosa Maria Lleal i Tost
Vocal	Excm. Sr. Josep Maldonado i Gili
Vocal	Sr. Josep Maria Prat i Puig
Vocal	Sr. Enric Roca i Mateo
Vocal	Excm. Sr. Manel Royes i Vila
Vocal	Sr. Antoni Tombas i Navarro
Vocal	Hble. Sr. Joaquim Triadú i Vila-Abadal
Vocal	Excm. Sr. Iñaki Urdangarin Liebaert

* El Sr. Ramon Canela es baja voluntaria mediante documento del 17 de mayo de 2011.





Equipo de trabajo

Director General	Josep Cortada i Vila	7
Equipo de trabajo	Adrià Alemany i Salafranca Yolanda Antín Cristina Desco i Magallanes Mercè Garriga i Serra Pilar González i Aragón Cristina González i Turigas Dolors Julià i Fàbregas Nico Rubio i Carretero Laura Sabaté i Amorós	
Comunicación FC Barcelona	Marc Parramon i Alcalde	

La Fundación, de un vistazo

La Fundación FC Barcelona, creada en 1994, es la entidad a través de la cual el FC Barcelona vehicula su responsabilidad social corporativa.

Todos los proyectos que se desarrollan utilizan el deporte como eje vertebrador, principalmente, para fomentar la educación y los valores cívicos entre los niños y jóvenes de Catalunya y del mundo.

Fútbol Limpio

Metodología de intervención social que reeduca a través del deporte y permite trabajar con grupos de jóvenes, asuntos como la convivencia, la discriminación, la igualdad de género, etc.



Alianza con el Banco de los Alimentos

Impulso de campañas de recogida de alimentos como *Mandemos el hambre a la porra* para sensibilizar sobre la pobreza alimentaria en Catalunya y paliarla.

XICS

Red Internacional de Centros Solidarios para niños y jóvenes en riesgo de exclusión social de todo el mundo que ofrece refuerzo educativo, apoyo psicosocial y acceso al deporte y al ocio.



¡Juégala!

Recurso educativo para la difusión de valores cívicos a través de experiencias derivadas de la práctica deportiva. Está pensado para alumnos de Primaria y Secundaria.

www.juga-la.cat

Proyecto que promueve modelos de conducta basados en la deportividad entre los integrantes de los clubs deportivos de base.

Deporte
para la
educación

➔ Más de
220.000
beneficiarios

Alianza con el Banco Interamericano de Desarrollo (BID)

Proyecto impulsado en Rio de Janeiro para la remodelación de 18 *Villas Olímpicas* (instalaciones deportivas dentro de las favelas de la ciudad), que fomentan la inclusión social a través del deporte.



La Fundación FC Barcelona y la Fundación Pies Descalzos trabajan conjuntamente en el proyecto *Fútbol para el desarrollo de la juventud y la vida sana*, que incluye la construcción de espacios deportivos y recreativos en Cartagena (Colombia) y Miami (Estados Unidos).

Alianza con la Fundación Pies Descalzos

Alianza con UNICEF

Colaboración pionera en el mundo del deporte. El FC Barcelona da 1,5 millones de euros anuales a UNICEF para la ejecución de proyectos comunes en favor de los niños vulnerables de todo el mundo.



Alianza con la UNESCO

Lucha contra el racismo y la violencia en el deporte con el objetivo de fomentar la educación y la alfabetización de los jóvenes más vulnerables.

Hacemos equipo

Proyecto que promueve modelos de conducta basados en la deportividad entre los integrantes de los clubs deportivos de base.

www.femequip.cat

Premios Manuel Vázquez Montalbán

Premio a los trabajos periodísticos más destacados en temática deportiva.

El mapamundi de la Fundación





Catalunya

✕ Manlleu ✕ Salt
✕ Vic

✕ Caldes de Montbui
✕ Mataró

Sant Vicenç dels Horts ✕
✕ Sta. Coloma de Gramenet
✕ Barcelona
✕ Castelldefels

Malawi

Swazilandia





Proyectos

'Mandemos el hambre a la porra'



14

Mandemos el hambre a la porra es el nombre de la campaña de recogida de alimentos que la Fundación FC Barcelona, en colaboración con la Fundación Banco de los Alimentos, llevó a cabo durante el mes de abril. En total se recaudaron más de 200.000 quilos de víveres.

Los socios y aficionados del FC Barcelona participaron en la campaña, tanto en las tres recogidas presenciales del mes de abril en las instalaciones del FC Barcelona, como en las donaciones realizadas en la web www.enviemlafamalaporra.org. También participaron en la recogida quince escuelas de Catalunya, varias peñas barcelonistas y cinco empresas patrocinadoras: Arròs Montsià, Pastas Gallo, Llet Nostra, Borges y Sorli Discau. La campaña también ha contado con la colaboración de la Fundación The Love Comes.



Recogida presencial y online

Cualquier persona pudo participar en la recogida de alimentos, de forma presencial o bien a través de la web oficial de la campaña. Los que optaron por hacerlo de manera presencial, durante el mes de abril llevaron los alimentos a las carpas habilitadas para los siguientes acontecimientos deportivos:

- Sábado 2 de abril, partido Regal FCB - Bizkaia. Palau Blaugrana.
- Sábado 9 de abril, partido USAP - Toulon. Estadio Olímpico Lluís Companys.
- Sábado 9 de abril, partido FCB - Almería. Camp Nou.

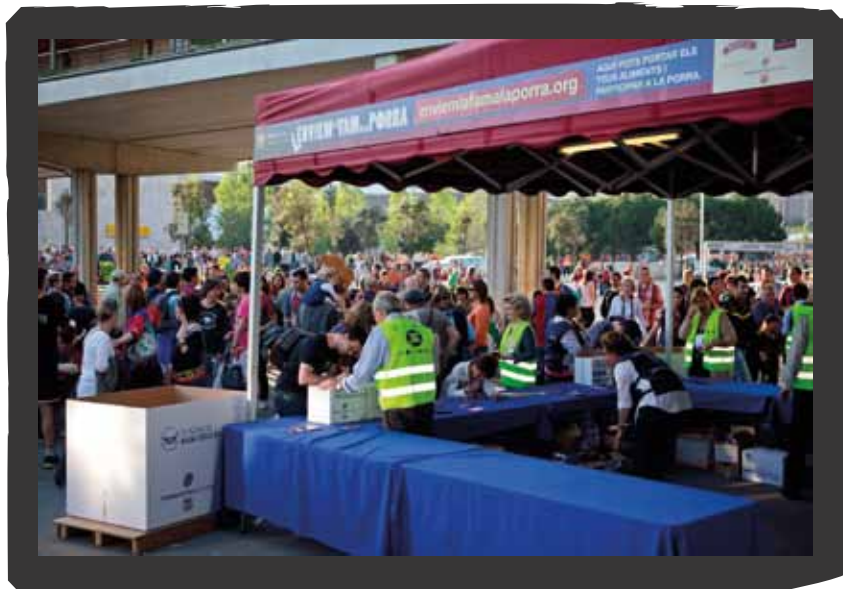

16



La campaña, aparte de recaudar el máximo número de alimentos posible, perseguía otro objetivo: sensibilizar a la sociedad catalana sobre una situación de hambre cercana. Para ello se editaron distintos materiales informativos, como por ejemplo, *spots* publicitarios, trípticos y más de 40.000 bolsas que se repartieron entre los asistentes a acontecimientos deportivos, para que las devolvieran llenas de alimentos en la siguiente cita deportiva.

100.000 beneficiarios

Las más de 200 toneladas de alimentos fueron repartidas entre las más de 300 entidades catalanas que son beneficiarias de la Fundación Banco de los Alimentos. Los productos se repartieron en función de la demanda y se destinaron, principalmente, a comedores sociales, parroquias y asociaciones. Se calcula que unas 100.000 personas se beneficiaron de la recogida de *Mandemos el hambre a la porra*.

La donación de alimentos ofrecía la posibilidad de participar en una porra para la final de la Copa del Rey. Diez personas adivinaron el resultado (0-1) y, por lo tanto, tuvieron como premio una comida en la Masia con ex jugadores del FC Barcelona como Toño de la Cruz, Josep Moratalla y Enric Masip. Además, los premiados pudieron disfrutar el mismo día de un tour por el Camp Nou Experience.

Sensibilidad para los problemas de casa

Esta campaña surgió de la sensibilidad de la Fundación FC Barcelona con los problemas que tocan más de cerca a la sociedad catalana. En Catalunya hay más de 1.325.000 de personas que viven bajo el umbral de la pobreza. El Banco de los Alimentos, que en 2008 ayudó a 50.000 personas, atiende actualmente a más de 150.000 personas. Esta evolución demuestra la necesidad de reforzar las capacidades de recogida y colaboración con esta entidad para que pueda seguir realizando su importante labor social.



Con la colaboración de:



'Fútbol Limpio'



Fútbol Limpio es un programa basado en la metodología *Fútbol 3*, cuyo cometido es reeducar a los niños y jóvenes a través del deporte. La Fundación FC Barcelona desarrolla este proyecto en barrios de ciudades catalanas identificados como prioritarios para intervención social y comunitaria de la mano de organizaciones de reconocido prestigio en el ámbito social catalán, así como con instituciones públicas locales.

El día 7 de abril, el presidente del FC Barcelona, Sandro Rosell; el alcalde de Manlleu, Pere Prat; la alcaldesa de Salt, Iolanda Pineda, y el alcalde de Vic, Josep Maria Vila d'Abadal, presentaron el proyecto en las oficinas del Club.

La metodología aplicada

El *Fútbol3* es una metodología de intervención social nunca aplicada en Catalunya, de éxito reconocido en sus experiencias en Colombia y en Alemania. Se pone en práctica un método innovador que reeduca a través del deporte y durante dos meses se trabaja con los grupos de jóvenes de las distintas ciudades temas como la convivencia, la discriminación, el género, etc. Siempre a través del deporte.

La clave para el *Fútbol3* es el diálogo. A través de esta herramienta, los jugadores y jugadoras no sólo entrarán en una relación de respeto y entendimiento mutuo, sino que también adquirirán confianza en sí mismos y sentido de la responsabilidad.

Fútbol 3 tiene tres fases:

Una discusión anterior al partido.
Un partido de fútbol.
Una charla después del juego.

El diálogo se convierte, pues, en una parte del juego y no en un complemento. Algunas de las premisas establecidas para la metodología son, entre otras, la obligatoriedad del juego limpio y el fomento del papel de la mujer en el deporte.



Proyecto piloto

Durante la temporada 2010/11 la Fundación ha trabajado con los consistorios de Salt, Manlleu y Vic para definir los barrios de intervención y los beneficiarios del proyecto en cada uno de los municipios. Paralelamente, se llevó a cabo en junio en el Miniestadi una prueba piloto del proyecto con los beneficiarios de los centros XICS de Santa Coloma de Gramenet y de El Carmel (Barcelona).

El municipio de Manlleu

El municipio de Manlleu, situado en la comarca de Osona, tiene una población, según datos del Idescat 2010, de 20.450 habitantes. El número de habitantes entre 0 y 14 años es de 3.672, un 18% del total de la población. Paralelamente, 4.236 de sus habitantes han nacido en el extranjero, lo que representa un 20,7% de su población total.

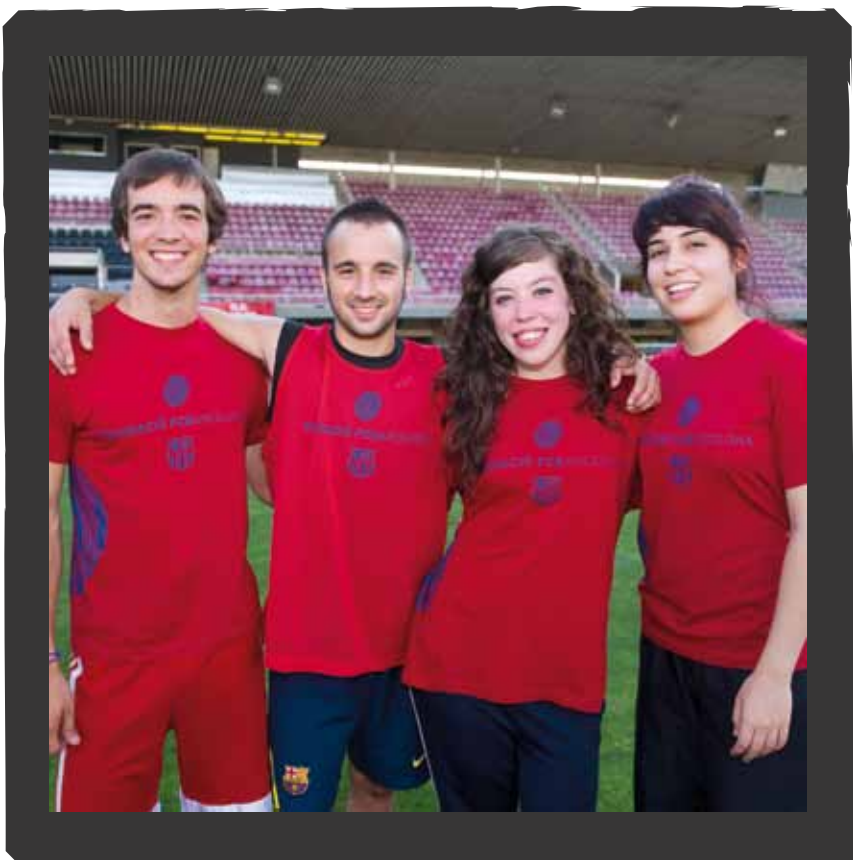

El municipio de Salt

El municipio de Salt, situado en la comarca del Gironès, tiene una población según, datos del Idescat 2010, de 30.304 habitantes. El número de habitantes de entre 0 y 14 años es de 5.817, siendo un 19,1% de la población total. Paralelamente, 11.533 de sus habitantes han nacido en el extranjero, lo que representa un 40% de su población total.

El municipio de Vic

El municipio de Vic, situado en a la comarca de Osona, tiene una población según datos del Idescat 2010, de 40.422. El número de habitantes de entre 0 y 14 años es de 6.998, siendo un 17,3% de la población total. Paralelamente, 9.535 de sus habitantes han nacido en el extranjero, lo que representa un 23,5% de su población total.



Alianza con el BID

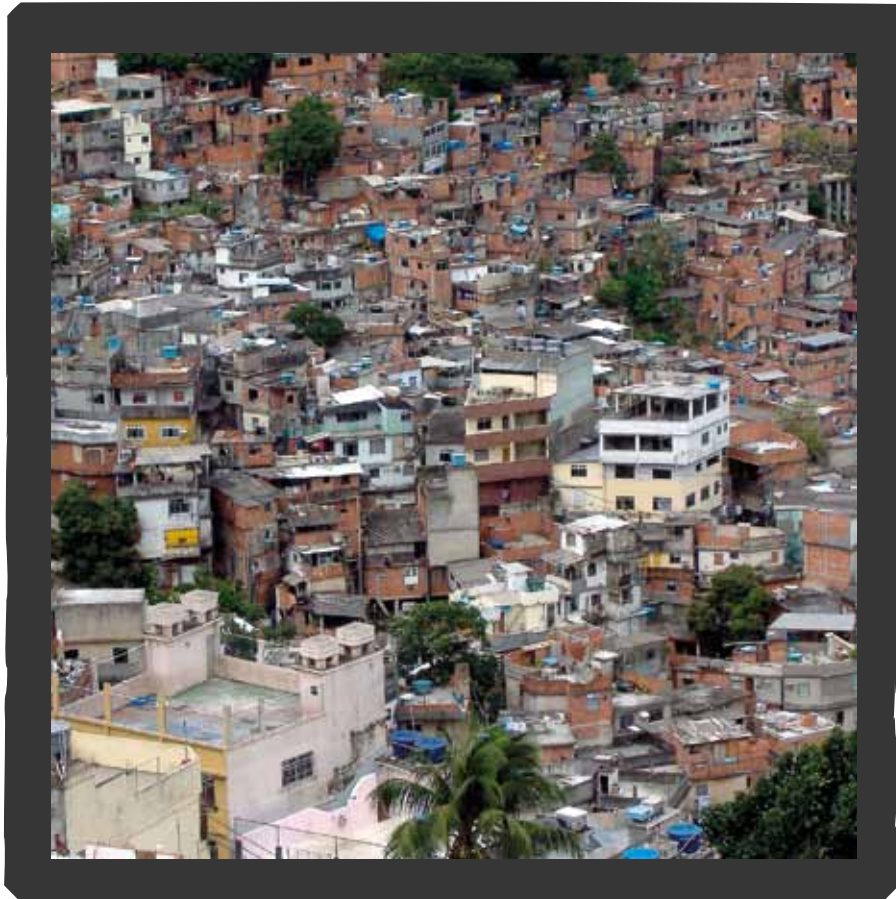

22

El mes de marzo de 2011, la Fundación FC Barcelona y el Banco Interamericano de Desarrollo (BID) firmaron un acuerdo de colaboración con la finalidad de promover proyectos que utilicen el deporte como instrumento para el desarrollo y la inclusión social de niños y jóvenes que se encuentran en situaciones vulnerables en Latinoamérica y el Caribe.

En el marco de este acuerdo, la Fundación FC Barcelona presentó, durante el mes de abril, en Rio de Janeiro, el proyecto *Alianza para el deporte y el desarrollo. Rumbo a la Copa 2014 y las Olimpiadas 2016*, que pretende promover el cambio social en las favelas de esta ciudad brasileña y en el que también participan la alcaldía de Rio de Janeiro, la NBA y la Fundación Mapfre.



El proyecto refuerza 18 *Villas Olímpicas* (unas instalaciones deportivas dentro de las favelas de Río), que ayudan a fomentar la inclusión social a través del deporte. La iniciativa se basa en la utilización del deporte como vehículo para mejorar las vidas de estos niños y jóvenes vulnerables, y promocionar actividades para la resolución de conflictos, la prevención de la violencia y la generación de empleo.

El Banco Interamericano de Desarrollo se creó en 1959 como una asociación entre 19 países latinoamericanos y los Estados Unidos y contribuye a acelerar el proceso de desarrollo económico y social de sus países miembros. En la actualidad, lo forman 48 países y es el líder en financiación multilateral para Latinoamérica y el Caribe.

Alianza con la Fundación Pies Descalzos



El 17 de febrero de 2011 se firmó, en Colombia, el convenio de cooperación entre la Fundación FC Barcelona y la Fundación Pies Descalzos. Esta alianza, denominada *Fútbol para el desarrollo de los jóvenes y la vida sana*, incluye la construcción de espacios deportivos y recreativos en Cartagena (Colombia) y Miami (Estados Unidos).

Los proyectos que se enmarcan en este acuerdo fueron destinados a los niños y niñas más vulnerables de Colombia y de la comunidad hispana en EE.UU. que se encuentran en situación de riesgo de exclusión social, con el objetivo de recuperar los valores fundamentales como el juego limpio, el trabajo en equipo, la victoria con humildad, la derrota con dignidad y el respeto a las reglas del juego.

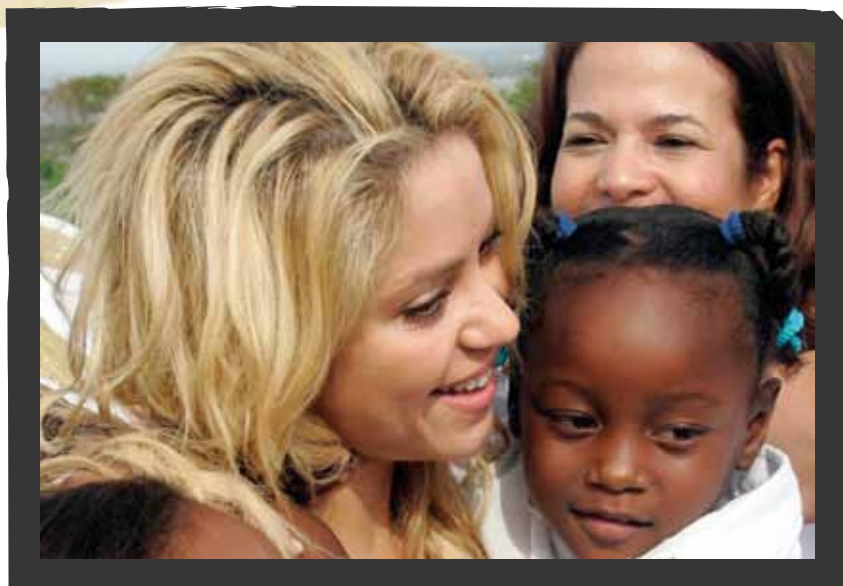

Proyecto de Colombia

Dentro del proyecto de construcción del Colegio Pies Descalzos en Lomas del Peyé (Colombia), se trabaja para construir una zona deportiva, desde la que se pueda desarrollar un proyecto educativo que fortalezca competencias deportivas y sociales de los beneficiarios. También se prevé desarrollar un trabajo social y comunitario a través del cual se creen agentes sociales de cambio. En total, se beneficiarán más de 6.000 niños y jóvenes del entorno del centro educativo.

Proyecto de EE.UU.

La alianza beneficia en EE.UU. a 28.441 niños y jóvenes hispanos que viven en los alrededores de North Pointe Center, en Miami, y se implementa con la colaboración del YMCA of Greater Miami. En esta zona se trabaja para rehabilitar un espacio deportivo e implementar un proyecto de educación y de desarrollo social a través de fútbol.

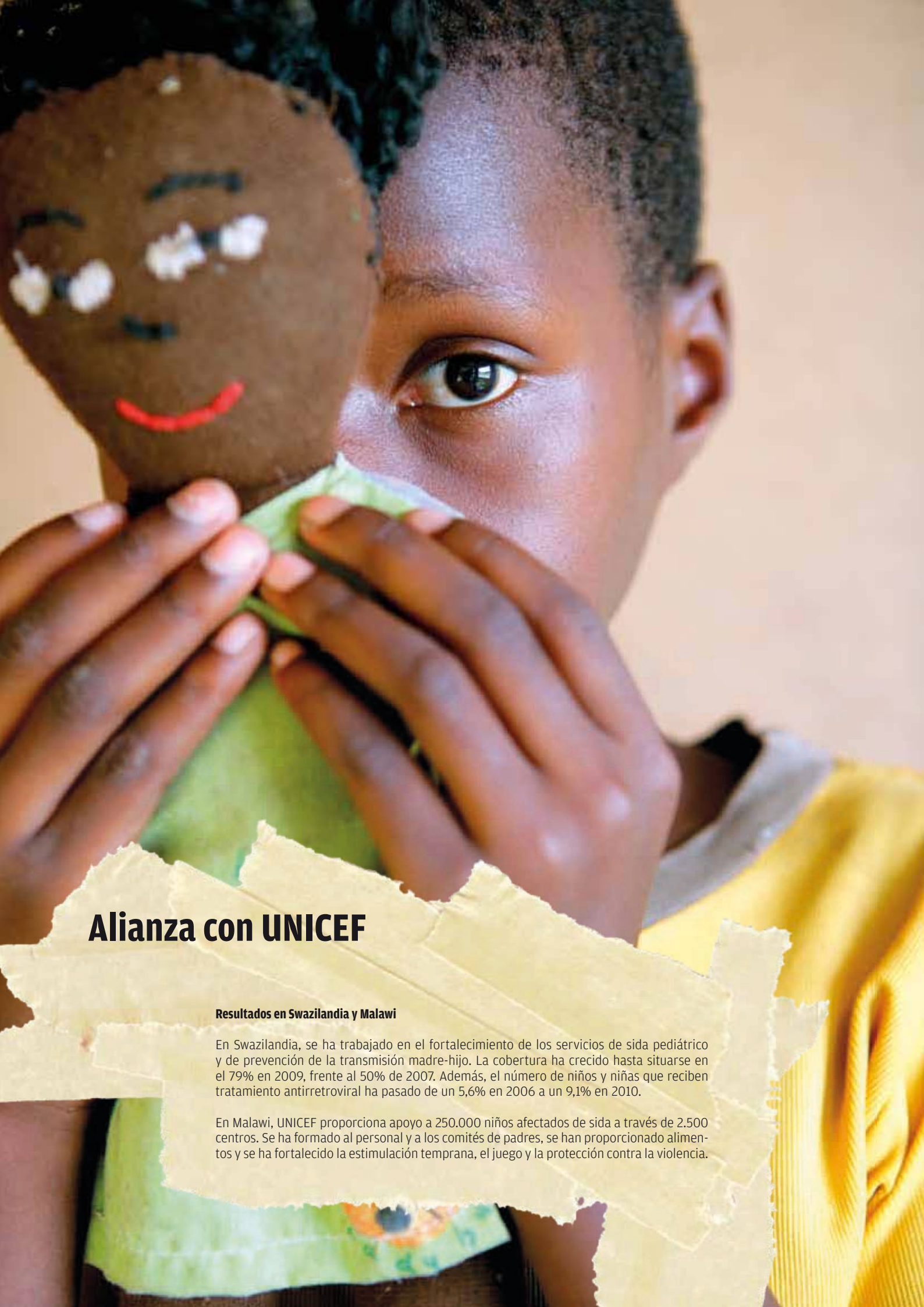

Alianza con UNICEF

Resultados en Swazilandia y Malawi

En Swazilandia, se ha trabajado en el fortalecimiento de los servicios de sida pediátrico y de prevención de la transmisión madre-hijo. La cobertura ha crecido hasta situarse en el 79% en 2009, frente al 50% de 2007. Además, el número de niños y niñas que reciben tratamiento antirretroviral ha pasado de un 5,6% en 2006 a un 9,1% en 2010.

En Malawi, UNICEF proporciona apoyo a 250.000 niños afectados de sida a través de 2.500 centros. Se ha formado al personal y a los comités de padres, se han proporcionado alimentos y se ha fortalecido la estimulación temprana, el juego y la protección contra la violencia.



Nuevo acuerdo entre UNICEF y el FC Barcelona

UNICEF y el FC Barcelona han acordado ampliar su cooperación más allá del acuerdo actual, que finalizó en junio de 2011. Gracias al nuevo acuerdo, el logotipo de UNICEF permanecerá en la camiseta oficial y estará debajo del número de los jugadores. En la nueva fase, se dará apoyo a un movimiento global en favor de la educación y el deporte que aporte resultados tangibles para los niños.

Leo Messi responde a las preguntas de niños de Barcelona y Buenos Aires

El jugador del FC Barcelona y Embajador de Buena Voluntad de UNICEF, Leo Messi, participó en diciembre de 2010 en un encuentro con alumnos de Barcelona y Buenos Aires, celebrado en las instalaciones del FC Barcelona. Los niños, que habían trabajado previamente en el aula el derecho al juego y al deporte recogido en la Convención sobre los Derechos del Niño, plantearon sus preguntas al futbolista.



Alianza con la UNESCO

Campaña de sensibilización 'Put Racism Offside'

Con motivo del Día Mundial Contra la Discriminación Racial, el 21 de marzo, se lanzó un *spot* producido por Barça TV y protagonizado por Leo Messi, Seydou Keita y Gerard Piqué. Los tres jugadores del FC Barcelona pintan un gran graffiti donde se lee el slogan de la campaña: *Put Racism Offside* (Deja al racismo fuera de juego). El *spot* es una metáfora con la que Barça y Unesco dejaron claro que todo el mundo tiene su papel en la lucha contra esta lacra.

El vídeo se distribuyó a los medios de comunicación, tuvo un *reach* total en las redes sociales de más de 667.000 personas (datos del mes de marzo) y llegó a internautas de hasta 98 países.



PUT RACISM
OFFSIDE



II Encuentro internacional de jóvenes contra el racismo

Una treintena de jóvenes procedentes de ciudades europeas pertenecientes a la Coalición de Ciudades contra el Racismo, promovida por la Unesco, se reunieron en Barcelona en septiembre para profundizar en sus conocimientos sobre el racismo en un encuentro organizado por UNESCOCAT.

La Fundación aportó el taller *Lucha contra la discriminación en el deporte y a través del deporte*, que mostró la presencia del racismo en el deporte a lo largo de la historia y varios ejemplos concretos sobre cómo, a través del deporte, se lucha contra la discriminación. También se trabajó con actividades de *Juégala!*, como recurso educativo para la ciudadanía.



Cátedra UNESCO-FCB-UOC

Los contenidos de la Cátedra se han trabajado a lo largo de esta temporada para definir un curso formativo dirigido a profesionales del ámbito de la educación, la psicología, el deporte y la atención primaria, y a miembros de organizaciones no gubernamentales y asociaciones relacionadas con la cooperación en el desarrollo y los derechos humanos.

El curso pretende ofrecer procedimientos, actitudes y competencias para que los estudiantes puedan analizar y aplicar las posibilidades de la práctica deportiva como herramienta de intervención educativa.

XICS (Red Internacional de Centros Solidarios)

XICS Santa Coloma de Gramenet

Beneficiarios directos: 60

Se han llevado a cabo actividades deportivas, de ocio, de refuerzo escolar y de terapia familiar. Se ha impulsado una escuela de padres y se ha creado un grupo reflexivo para las madres. También se ha impulsado la iniciativa *Una carta a Messi*, en la que los beneficiarios han tomado al jugador como modelo y le han escrito cartas sobre sus progresos académicos y personales.



30



XICS Carmel i Entorn (Barcelona)

Beneficiarios directos: 60

Se han ofrecido talleres sociales y actividades deportivas y de ocio a los beneficiarios. También se han impartido clases de refuerzo escolar, se han dado sesiones de terapia familiar y se ha organizado una escuela de padres y madres. Asimismo, 8 estudiantes de FP de Integración Social y Monitor Deportivo y de Ocio han hecho sus prácticas durante el curso.

XICS Senegal, Richard Toll

Beneficiarios directos: 389

Se han impartido clases de refuerzo escolar y de educación no formal para los niños. Entre los adultos, clases de alfabetización y de formación profesional. También se ha hecho un seguimiento médico, nutricional y psicosocial de los beneficiarios más jóvenes. En el marco de las actividades deportivas, se ha impulsado la creación de equipos de fútbol, baloncesto, balonmano, voleibol y atletismo.





XICS Ecuador, Portoviejo

Beneficiarios directos: **350**

Las clases de refuerzo se han centrado en materias como las matemáticas, la lengua y la informática. También se han impartido talleres formativos de iniciación a la cocina y al corte y confección. Se han realizado revisiones médicas y seguimientos nutricionales. Entre los adultos, se han impartido clases de alfabetización y sesiones de sensibilización en salud, higiene reproductiva y derechos humanos.

XICS Marruecos, Tánger

Beneficiarios directos: **283**

Se han organizado actividades deportivas para los beneficiarios del centro en las que han participado también niños del barrio de Beni Makada Además, se han impartido sesiones de formación nutricional y de higiene, y se han hecho seguimientos médicos. También se han ofrecido cursos de educación no formal de alfabetización y se ha brindado refuerzo escolar y apoyo psicosocial. Este año se han incluido visitas culturales a museos y excursiones campestres.



XICS Burkina Faso, Uagadugu

Beneficiarios directos: **71**

Se han dado clases de refuerzo escolar y de educación no formal, y se han celebrado talleres de formación profesional. Se han ofrecido también actividades culturales, deportivas y nutricionales, así como apoyo psicosocial y médico a los beneficiarios. Los beneficiarios adultos han recibido clases de alfabetización.

'¡Juégala!'



“Los valores del deporte son los valores del Barça”

Más de 3.000 niños de primaria y secundaria han disfrutado de los talleres presenciales impartidos tanto en la sala París del Club como en las aulas de escuelas en toda Catalunya.

La participación de personajes como David Barrufet (ex jugador balonmano), Gabi Cairo (ex jugador hockey patines) y Rubén Bonastre (coordinador pedagógico de la Masia) ha permitido a los niños conocer de primera mano que valores como el esfuerzo, el compañerismo, el compromiso, la disciplina o la autoconfianza forman parte de las carreras de deportistas ejemplares.

Mejoras

Al casi centenar de actividades del recurso online, se han añadido unas treinta más de carácter lúdico-deportivo (aplicables al aire libre) que complementan la actividad de aula y facilitan su ejecución en el mundo del ocio y el deporte.

Además, se ha optimizado la navegabilidad de la web del programa (www.juga-la.cat), y se ha consolidado la comunicación directa con las escuelas e inscritos mediante mailings quincenales que han informado sobre las novedades y vías de participación.



Colaboraciones

Esta temporada se refuerzan las colaboraciones con el proyecto de *Grada Jove* del Institut Barcelona Esports y las sinergias con el mundo del ocio.

Las cifras de juga-la.cat durante la temporada 2010/11:

	Visitas	Páginas	P/V
Julio'10	5.478	28.999	5,2
Agosto'10	5.474	21.495	3,9
Septiembre '10	5.795	36.059	6,2
Octubre '10	5.853	34.722	5,9
Noviembre '10	8.336	68.023	8,1
Diciembre '10	6.310	47.435	7,5
Enero '11	7.968	71.615	8,9
Febrero '11	7.326	64.501	8,8
Marzo '11	8.768	82.571	9,4
Abril '11	7.906	60.192	7,6
Mayo '11	7.900	60.000	7,5
Junio '11	6.314	37.460	5,9
Total 2010/11	83.428	613.072	
Total 2008/09 - 2010/11	212.892	1.760.787	



‘Hacemos equipo’

El modelo de gestión en valores para menores de dieciséis años en clubs deportivos municipales se ha ampliado esta temporada hasta un total de 9 municipalidades de Catalunya: Caldes de Montbui, Castelldefels, Sant Vicenç dels Horts, Mataró, Vic y Barcelona: Ciutat Vella, Horta-Guinardó, Sants-Montjuïc y Eixample.

Los clubs deportivos, como actores conscientes en la educación y la cohesión social de los niños y jóvenes, reciben asesoramiento por parte de la Fundación para generar políticas internas en las que la deportividad es el eje fundamental para la transmisión de valores.



El programa ofrece varias acciones y materiales a los agentes de socialización de los clubs, actuando sobre las juntas directivas, técnicos, familias y niños. *Hacemos equipo* ha ofrecido a clubs deportivos adheridos:

- Materiales y acciones específicas de trabajo, formación y/o reflexión para cada agente (junta directiva, dinamizador/a, técnicos y técnicas, familias y deportistas)
- Materiales generales como el sitio web www.femequip.cat y su comunidad educativa
- Materiales de visualización
- Materiales y acciones personalizadas

Las cifras de *Hacemos Equipo* durante la temporada 2010/11 son:

<u>9</u>	<u>Municipalidades</u>	<u>1.145</u>	<u>Técnicos deportivos</u>
<u>61</u>	<u>Clubs adheridos</u>	<u>25</u>	<u>Modalidades deportivas</u>
<u>10.816</u>	<u>Beneficiarios</u>		

'Un sueño por un regalo'

Los jugadores del primer equipo y una amplia representación de la Junta Directiva del FC Barcelona se convirtieron en Reyes Magos por un día, el 9 de enero, con la clásica iniciativa de reparto de regalos en hospitales. Repartieron juguetes e ilusión entre los niños y niñas ingresados en Sant Joan de Déu, en Vall d'Hebron, en Sant Pau, en el Hospital del Mar, en el Hospital Trias i Pujol, en el Hospital de Barcelona y en el Hospital de Niños de Barcelona.

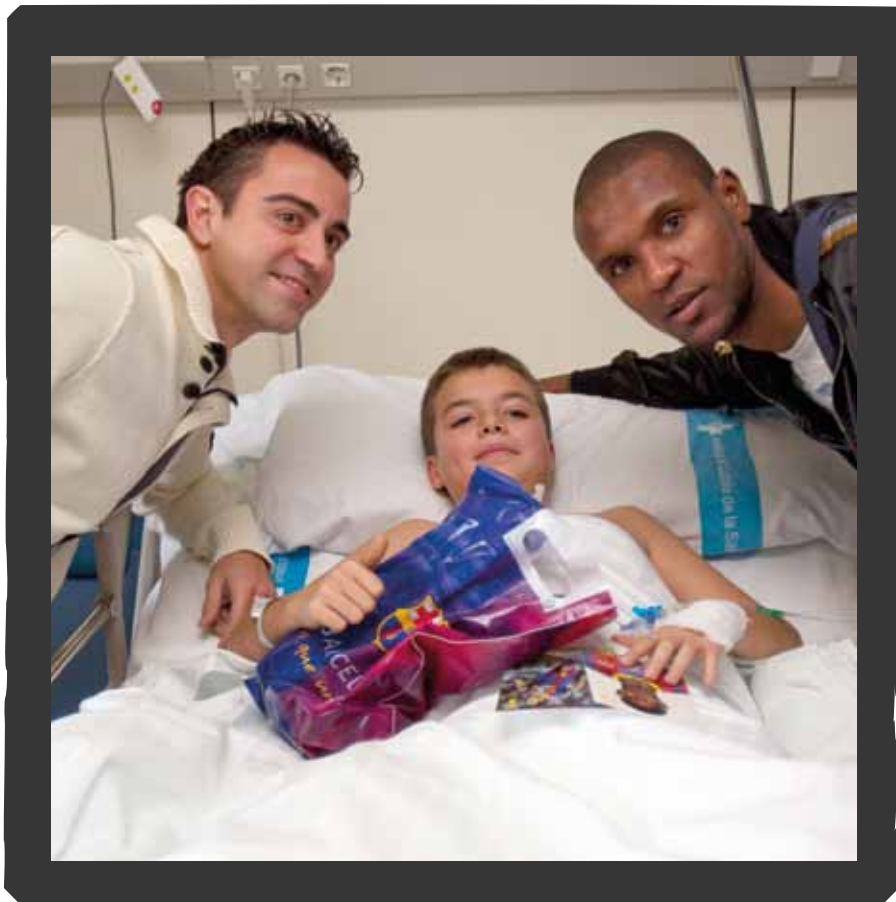

VII Premios Manuel Vázquez Montalbán

El periodista y escritor uruguayo, Eduardo Galeano, recogió el día 24 de mayo el Premio Vázquez Montalbán en categoría de periodismo deportivo. El acto se celebró en el Palau de la Generalitat, en presencia del presidente de la Generalitat, Artur Mas, y del presidente del FC Barcelona, Sandro Rosell. En la categoría de periodismo cultural y político el galardonado fue Juan José Millás.



37

'Lletres, al camp!'



El 9 de abril, coincidiendo con el partido de Liga entre el FC Barcelona y el Almería, tuvo lugar una nueva edición de *Lletres, al camp!*, la acción de promoción de la literatura catalana, impulsada y organizada por la Fundación FC Barcelona y la Institució de les Lletres Catalanes. El equipo de autores participantes de esta edición fue el siguiente: Joan Daniel Bezonoff, Màrius Carol, Joan Cavallé, Antoni Clapés, Jaume Creus, Carlos Miralles, Vicenç Pagès Jordà, Dolores Pelleric, Miquel de Palol, Jaime C. Pons Alorda y Celia Sánchez-Mústich.







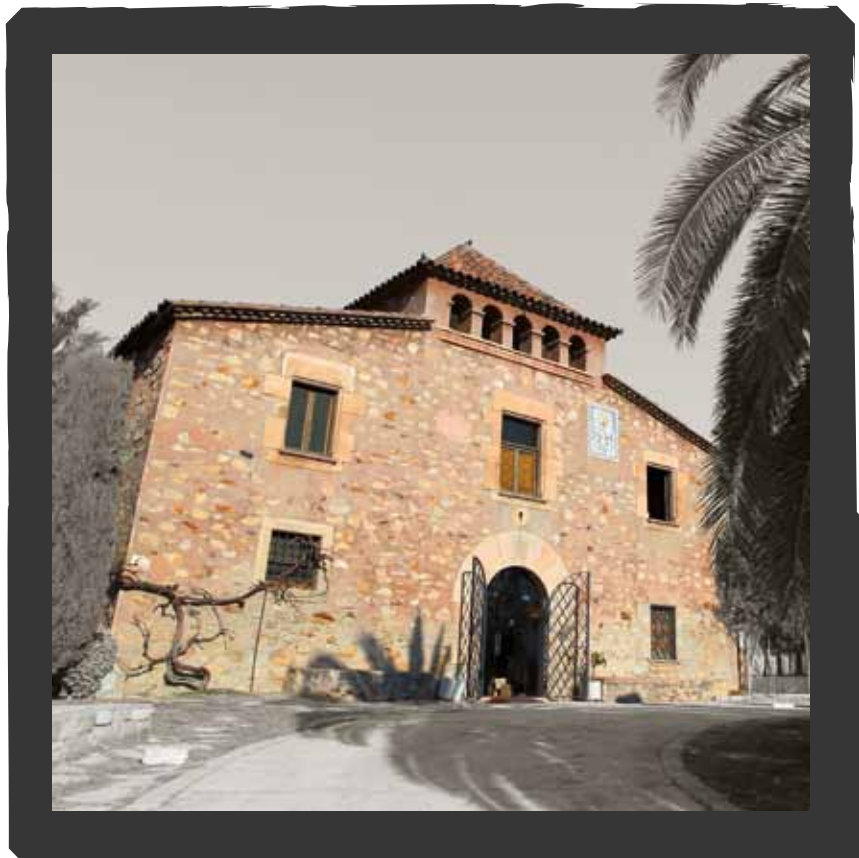
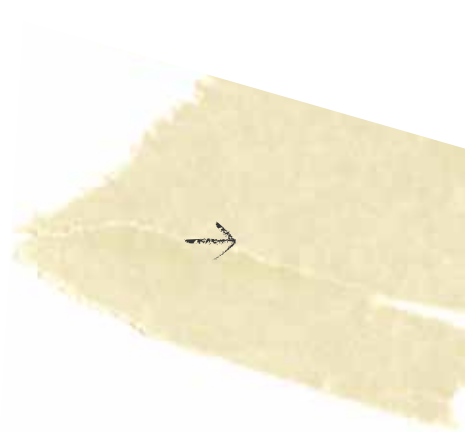

La Masia

Número de residentes por secciones

Temporada 2010/11

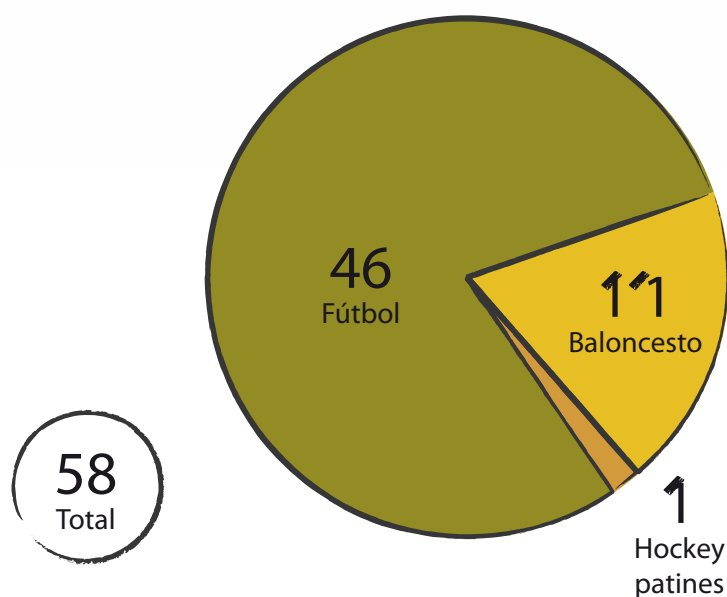

42

Actividades de la temporada

- Durante la temporada, el equipo educativo de la Masia ha supervisado los condicionamientos de los espacios educativos y de ocio de la nueva residencia en la Ciudad Deportiva Joan Gamper: La Masia: centro de formación Oriol Tort.
- Con la colaboración del centro de documentación del Club y del Museo, se ha impartido un taller educativo para que los deportistas de la residencia conozcan más y mejor la historia del Club y su identidad.
- Los responsables de la Masia dieron una conferencia en Manchester en diciembre con los responsables de las academias formativas de los 20 equipos de la Premier League.
- Durante la semana blanca los residentes visitaron Cal Figuerot, el local de ensayo de los Castellans de Vilafranca del Penedès. Se hizo un taller de *castells*.
- En abril se hizo un intercambio de experiencias musicales y deportivas con el coro alemán de Windsbach. Su director explicó a las jóvenes promesas cómo es el día a día en una residencia de músicos.
- El escritor Santi Baró impartió en marzo a los residentes el taller *Aprendamos a escribir un cuento*, para estimular la creatividad y la capacidad narrativa de los residentes.

El equipo de trabajo

El equipo de profesionales de la Masia tiene como objetivo dar respuesta a las necesidades de todos los residentes partiendo del trabajo coordinado y en equipo. Pedagogos, psicólogos, médicos, cocineros, etc. unen fuerzas para formar una familia que representa el entorno más inmediato de los deportistas durante su estancia en esta instalación.

Estructura de las áreas y el equipo de trabajo en la temporada 2010/11:

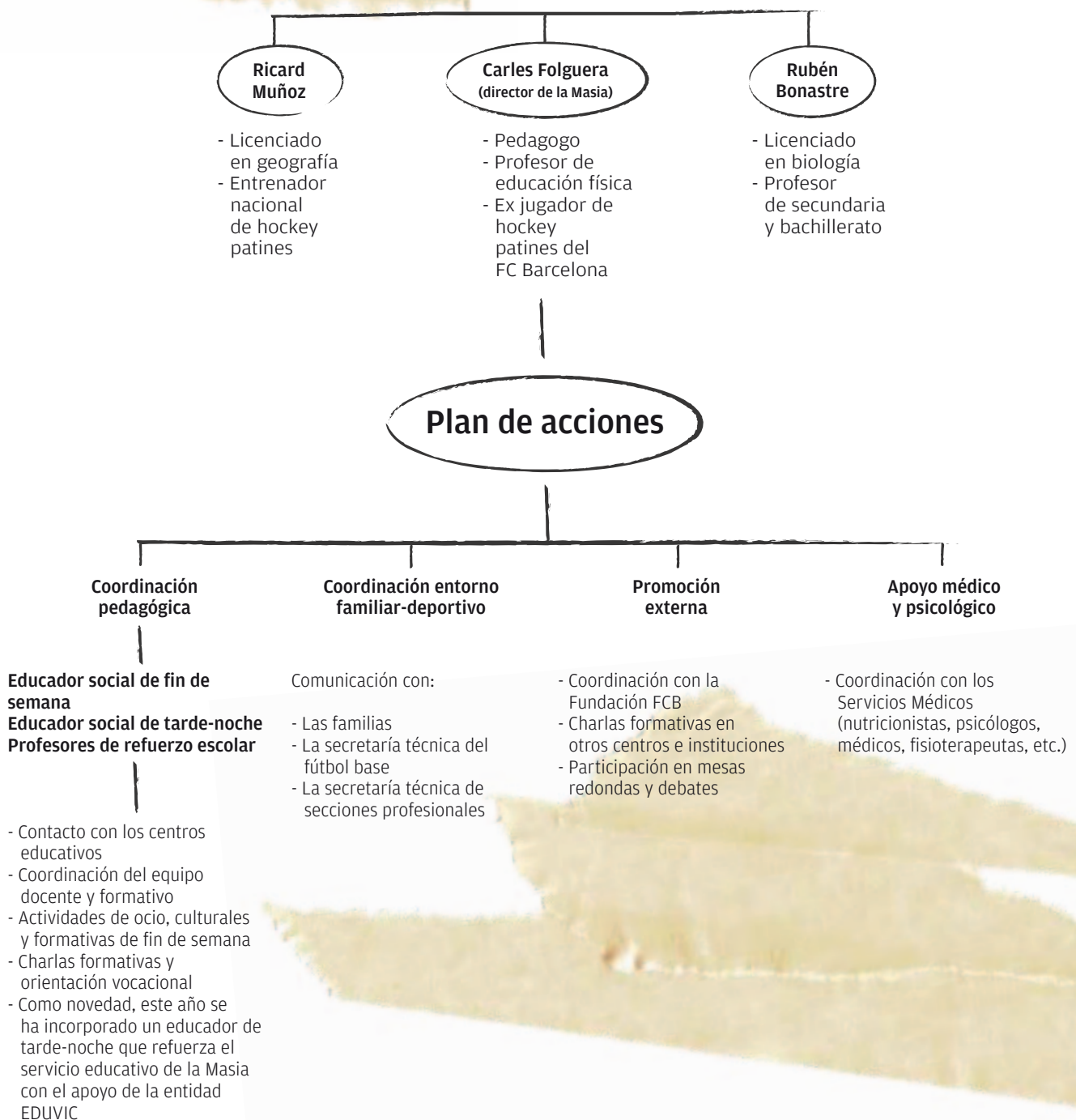





Otras acciones y eventos

La Fundación en la 'Trobada' Mundial de Peñas

Los patrones, Josep Maldonado y Sergi González, y Josep Cortada, Director General, presentaron en la convención de peñas de San Sebastián los nuevos retos que encara la Fundación y la importancia de las peñas en el proyecto solidario. La convención de peñas, que tuvo lugar el sábado 9 de octubre, fue uno de los actos centrales de la *Trobada* Mundial de Peñas del FC Barcelona, celebrada en Donosti.

XIII Marcha Special Olympics

El 21 de noviembre de 2011 se celebró la XIII Marcha Special Olympics que finalizó, un año más, en el Palau Blaugrana. Los participantes, que salieron de la plaza Maria Cristina, se dirigieron a las dependencias del FC Barcelona e hicieron del Palau una auténtica fiesta.



46



Arte Solidario

La artista catalana Pepa Poch dio a la Fundación, en noviembre, una de sus obras, titulada *El cel del Barça*. Los jugadores y técnicos del primer equipo y el presidente Rosell firmaron esta obra, que servirá para poner en marcha iniciativas de *fundraising*.

Participación en el Global Sports Forum

El 11 de marzo, Ramón Pont y Andoni Zubizarreta ofrecieron una rueda de prensa en el marco del Global Sports Forum, celebrado en Barcelona, y explicaron ante los periodistas las virtudes del modelo y el estilo del FC Barcelona, que siempre va unido a unos valores sociales.



Premio de Unescocat

El centro de UNESCO en Catalunya, Unescocat, entregó a la Fundación el II Premio Internacional Unescocat en reconocimiento “a su adhesión a los Objetivos de Desarrollo del Milenio de las Naciones Unidas y sus alianzas pioneras con organismos internacionales”.

Partido por la paz en Sierra Leona

La Fundación FC Barcelona y la ONG Esport Solidari Internacional (ESI) apoyaron un partido de fútbol por la paz entre Sierra Leona y Liberia, celebrado el 27 de abril en la ciudad de Freetown. Ambos equipos estaban formados por jugadores con amputaciones debido a la guerra.



Anta, operada en Barcelona

En colaboración con el Hospital Sant Joan de Déu, la Fundación facilitó la operación en Barcelona de Anta, una beneficiaria del XICS Senegal que padecía un grave problema en el aparato digestivo. Después de un par de meses de convalecencia en el hospital, pudo volver a su país totalmente curada.

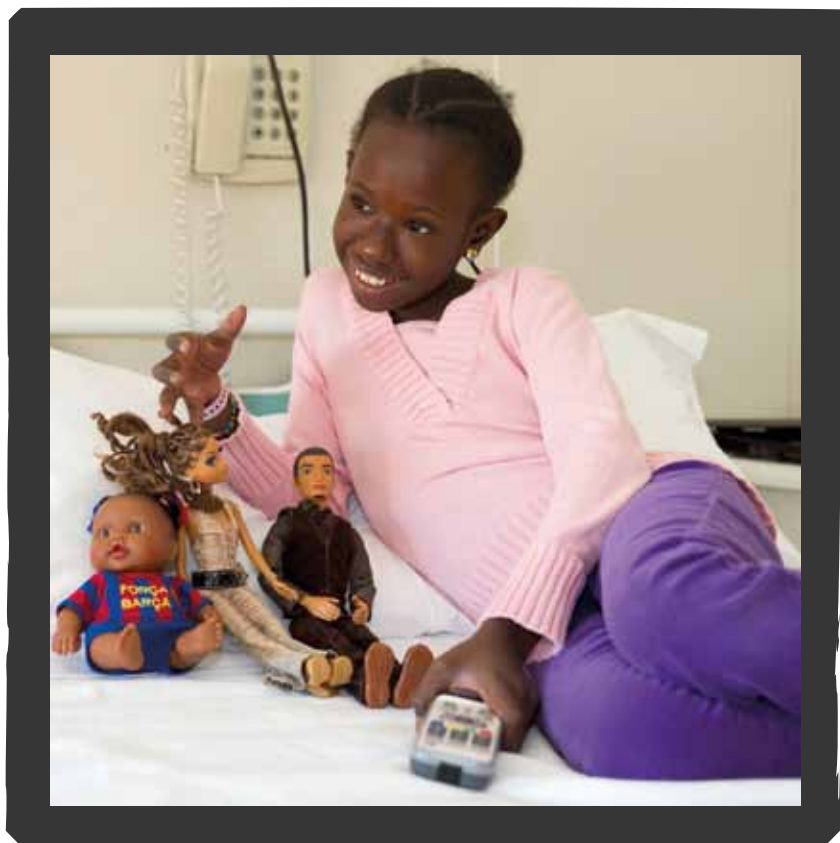

48

Roig gana el III Premio Deporte y Ciudadanía

La III edición del Premio Deporte y Ciudadanía, impulsado por la Fundación y Òmnium Cultural, tuvo como ganador a José Luis Roig con la obra *Insuficient s'escriu amb sang*. Esta distinción se concedió en el marco de la *60a Nit de Santa Llúcia, la Festa de les Lletres Catalanes*, celebrada en diciembre en Viladecans.

Intercambio con la Fundación Casa Grande

Varios beneficiarios y representantes de la Fundación Casa Grande de Brasil hicieron una estancia de una semana en el XICS Carmel para conocer de cerca las actividades que se desarrollan. El patrón Enric Roca hizo una visita institucional a las instalaciones de esta fundación brasileña para estrechar lazos de colaboración.

Premio Fundación Pequeño Deseo

El viernes día 18 de diciembre se celebró la gala del décimo aniversario de la Fundación Pequeño Deseo. Esta entidad premió a la Fundación FC Barcelona en reconocimiento a su "valiosa y generosa aportación", según informó el patronato de Pequeño Deseo.

Barta, artista solidario

Marc Bartra fue el deportista elegido por la Fundación para colaborar en un proyecto social impulsado por la Fundación Èxit, con motivo de su décimo aniversario, para el que se pintaron 20 graffitis solidarios. Bartra participó en la pintura de uno de ellos y los fondos recaudados en su venta se destinaron a proyectos de inserción sociolaboral para los jóvenes.

Partido de Fútbol-7 con reclusos

Noventa internos de varios centros penitenciarios de Catalunya disputaron el 29 de junio en el Mini un torneo de fútbol en el marco del acuerdo establecido entre la Fundación y el Departamento de Justicia de la Generalitat.

Iniciativa Barcelona CIUTAT - CONCERT

La Fundación FC Barcelona se implicó el 4 de junio en el proyecto Barcelona CIUTAT-CONCERT, una iniciativa impulsada para dar a conocer la música.

Los alumnos de Diesi Escola de Música hicieron una exhibición de canto coral y música de cámara en las instalaciones de la Masia.



Por la prevención del cáncer de piel

El martes 7 de junio la Fundación FC Barcelona facilitó la entrada a las instalaciones del Club al bus de prevención del cáncer de piel, impulsado por la Academia Española de Dermatología y Venereología. Durante toda la jornada, se hicieron revisiones de piel gratuitas a todos los que quisieron.

Acciones del Patronato

A continuación reseñamos algunas de las actividades en las que ha participado el Patronato de la Fundación y que no han sido mencionadas anteriormente.

50

Día	Acto
01/12/10.	Gala contra el sida. Barcelona
16/12/10.	Acto Box 360º de la empresa Itinerarium. Barcelona
11/02//11.	Recepción con embajadores árabes. Camp Nou
12/03//11.	Cena Asociación Española Contra el Cáncer (AECC). Barcelona
15/03/11.	Visita a la Escuela Turó para la recogida de alimentos. Tarragona
15/03/11.	Plenario del proyecto educativo Ciudad de Barcelona. Barcelona
18/03/11.	Visita a la Escuela Sant Gervasi para la recogida de alimentos. Mollet
18/03/11.	Congreso RSC y Acción Social de la ESERP. Barcelona
24/03/11.	Visita a la Escuela Pare Manyanet para la recogida de alimentos. Tarragona
24/03/11.	Visita a la Escuela Virolai para la recogida de alimentos. Barcelona
24/03/11.	Inauguración del Congreso Tercer Sector Social. Barcelona
24/03/11.	Visita a la Escuela St. Paul's School para la recogida de alimentos. Barcelona
25/03/11.	Visita a la Escuela Meritxell para la recogida de alimentos. Mataró
28/03/11.	Visita a la Escuela Saint George's School para la recogida de alimentos. Girona
28/03/11.	Visita al Instituto Martí Franqués para la recogida de alimentos. Barcelona
29/03/11.	Visita al Instituto J. Vicens Vives para la recogida de alimentos. Girona
30/03/11.	Visita al Instituto Ribera Baixa para la recogida de alimentos. El Prat
6/04/11.	6ª Edición del C'MUN (Catalunya Model United Nations). Barcelona
6/04/11.	Presentación entidad <i>Voces gitanas</i> . Barcelona
7/04/11.	Presentación del libro <i>Barça-Madrid. Clásicos que hacen historia</i> . Barcelona
15/04/11.	XVI Gala del Deporte Once. Barcelona
4/05/11.	Premios Barcelona World Race. Barcelona
5/05/11.	Recepción en las instalaciones del FCB de niños ingresados en Sant Joan de Déu. Barcelona
3/06/11.	Charla sobre la Fundación a estudiantes de la Universidad de Tampa (EEUU). Barcelona
10/06/11.	Acto Encuentro Rotary en beneficio de Sant Joan de Déu. Barcelona
29/06/11.	Recepción del FCB a Eurodiputados del Parlamento Europeo. Barcelona



Foto de grupo con parte de los miembros del Patronato y de la Junta Directiva del FC Barcelona.



Acciones de sensibilización y colaboraciones

Apoyo a la lucha contra el cáncer de mama

En el partido Barça - Valencia del sábado 16 de octubre, la Fundación se sumó a la campaña de lucha contra el cáncer de mama impulsada por la Asociación Española Contra el Cáncer (AECC) - Junta de Barcelona, ofreciendo a los asistentes información sobre este tipo de cáncer y la AECC.



Ayuda a Japón

La Fundación FC Barcelona se solidarizó con todas las personas que sufrieron el terremoto y posterior tsunami en Japón, haciendo un llamamiento a la ayuda a través del programa de emergencias que desplegó UNICEF en la zona.

52

Sensibilización sobre la malaria

El lunes 25 de abril, Día Mundial contra la Malaria, la Fundación FC Barcelona se posicionó en favor de la lucha contra esta enfermedad, con el estreno de un *spot* de sensibilización protagonizado por jugadores de las secciones del Club: Roger Grimau, Boniface N'Dong, Fernandao y Mia Ordeig.

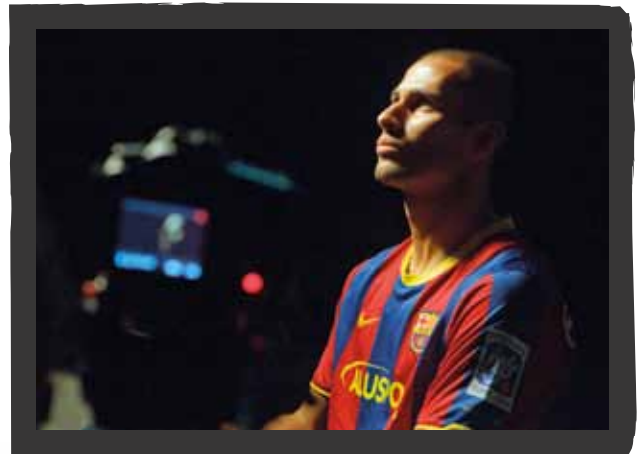

En favor de la investigación sobre el sida



El partido Barça-Madrid del 29 de noviembre fue el elegido por la Fundación FC Barcelona para dar visibilidad a la lucha contra el sida. La Fundación se sumó a la campaña *Barcelona da la cara por el sida*, impulsada por la Fundación Lucha contra el Sida, repartiendo lacitos rojos y ofreciendo información sobre esta pandemia.

Colaboraciones externas

Donaciones de material	115
Donaciones de invitaciones para eventos deportivos del Club a entidades con fines no lucrativos	5.100
Donaciones de invitaciones para visitar las instalaciones del Club a entidades con fines no lucrativos	1.400

Cumpliendo sueños

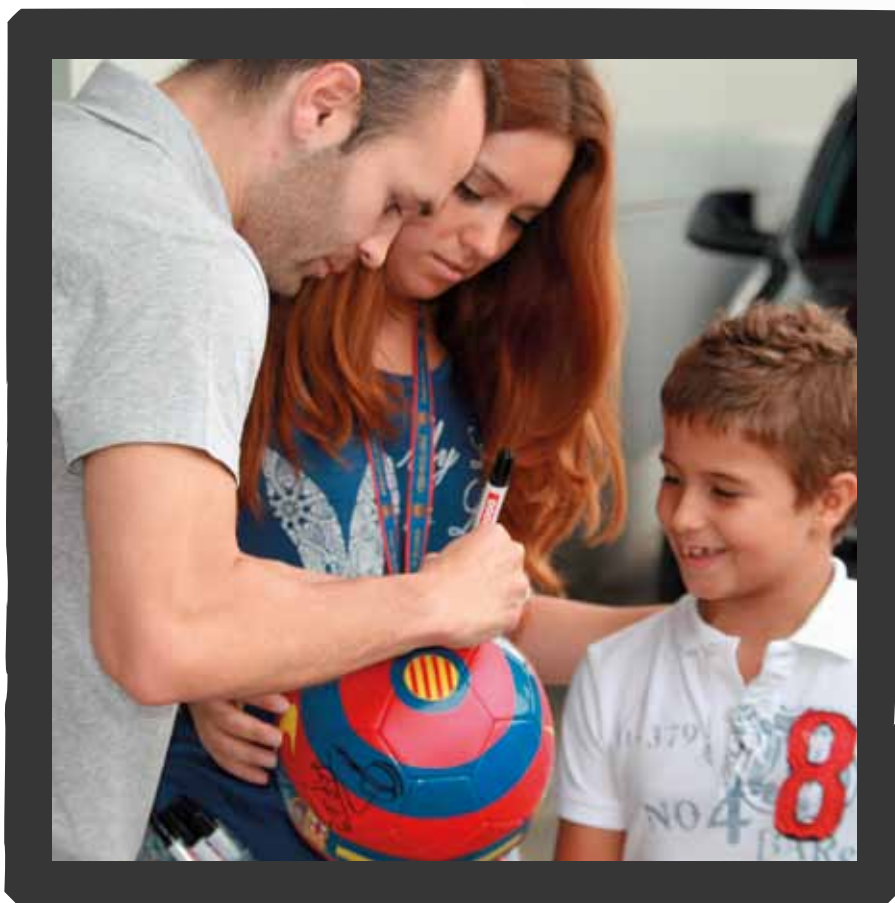

53

Esta temporada la Fundación ha hecho realidad el sueño de 42 niños enfermos graves y de sus familias, en coordinación con la Fundación Ilusiones/Make-A-Wish Argentina y la Fundación Pequeño Deseo.

Las peticiones han sido muy variadas, la más común: conocer a alguno de los jugadores del primer equipo y asistir a un entrenamiento a puerta cerrada. La Fundación también ha gestionado peticiones para asistir a partidos y en otros casos, en los que debido a la enfermedad el niño tenía la movilidad reducida, se han entregado camisetas firmadas y dedicadas por sus ídolos.

Son muchos los niños y jóvenes que, al mismo tiempo, han regalado detalles a los futbolistas del primer equipo. La gran mayoría, objetos personales o manualidades, como escudos del Barça hechos con papel, cuadros, cartas, etc.

Durante esta temporada, aparte de niños de Catalunya y del resto de España, la Fundación ha gestionado visitas de niños de Australia y de los estados de California y Florida, en Estados Unidos.

Todo este trabajo no sería posible sin el apoyo y la ayuda del *staff* técnico y los jugadores del primer equipo.

Convenios y colaboradores

Departamento de Acción Social

La Fundación y el Departamento de Acción Social y Ciudadanía de la Generalitat de Catalunya firmaron en octubre un convenio de colaboración centrado en la difusión de la práctica del deporte como herramienta de integración para niños y adolescentes en situación de riesgo, para que así se favorezca su inclusión social en su entorno más cercano.

Lotería de Catalunya

En octubre, el FC Barcelona y Lotería de Catalunya llegaron a un acuerdo para renovar su convenio para el período que va de junio de 2011 hasta junio de 2015.

Todos los beneficios procedentes de este acuerdo se destinarán a acciones sociales.

Children United

La organización Children United y la Fundación firmaron un acuerdo de intenciones para promover el rol positivo que el deporte puede jugar en el proceso de paz en el marco del conflicto palestino-israelí. El acuerdo lo firmó en febrero en Madrid la directiva del FC Barcelona, Susana Monje fue la representante de la Fundación FC Barcelona. Por parte de Children United, asistió Antonio Moura, acompañado de Ofra Eshed, consejera de presidencia de Israel.

54



Fundación Ilusiones Make-A-Wish Spain

Acuerdo firmado en febrero con la Fundación Ilusiones Make-A-Wish Argentina con el objetivo de compartir las ilusiones de todos los niños enfermos de gravedad de los cinco continentes y facilitarles el cumplimiento de su sueño: conocer a los jugadores del primer equipo.



Fundación Mapfre

Convenio firmado en abril con la Fundación Mapfre para desarrollar conjuntamente actividades en Río de Janeiro (Brasil) con el objetivo de prevenir la violencia infantil y el fracaso escolar, y fomentar la inserción laboral de los jóvenes que viven en las favelas de la capital brasileña.

Plataforma per la Llengua

La Fundación firmó en abril un convenio de colaboración con Plataforma per la Llengua para la realización de varios proyectos comunes relacionados con la lengua catalana. El acuerdo incluye la organización de un proyecto de talleres formativos y la elaboración de una guía de acogida lingüística.

55



Fundación Edmilson

El acuerdo con la Fundación del ex azulgrana Edmilson se renovó hasta el final de la temporada 2011/12, con el objetivo de impulsar acciones en favor de los niños y jóvenes más vulnerables de Brasil.

Entidades colaboradoras

Qatar Foundation

Nike

Obra Social La Caixa

AECID

ACCD

Etisalat

Fundación Iberostar

Herbalife

Comunicación y visibilidad



Revista Barça

El Periódico de Catalunya

Sport

Audi Magazine

56

Los medios de comunicación propios del FC Barcelona se han hecho eco un año más de los proyectos solidarios de la Fundación a través de la web oficial, el Facebook oficial, la REVISTA BARÇA, y los informativos y programas de Barça TV.

En referencia a los medios de comunicación externos al Club, la presencia de la Fundación FC Barcelona ha tenido bastante relevancia. Durante la temporada 2010/11, los proyectos de la Fundación ha sido publicados en medios deportivos, en las principales cabeceras de información generalistas y en las televisiones generalistas del Estado.

'Mandemos el hambre a la porra', en la prensa

La campaña *Mandemos el hambre a la porra* tuvo mucha repercusión en los medios de comunicación, con un total de más de 300 apariciones entre prensa online, escrita, radios y televisiones, donde destacaron las siguientes apariciones estratégicas:

Día emisión	Espacio y medio	Tratamiento
30 marzo	<i>Divendres (TV3)</i>	Mención de la campaña
30 marzo	<i>Tots x tots (COM Ràdio)</i>	Entrevista a Ramon Pont
31 marzo	<i>Els Matins (TV3)</i>	Entrevista a Ramon Pont y Antoni Sansalvadó (FBA)
1 abril	<i>Vivir (La Vanguardia)</i>	Artículo sobre el proyecto
2 abril	<i>Solidaris (Catalunya Ràdio)</i>	Entrevista a Ramon Pont
2 abril	<i>Eureka (COM Ràdio)</i>	Entrevista a Ramon Pont



La Vanguardia



Mundo Deportivo



Avui

Esta campaña también funcionó muy bien en las redes sociales:

Noticias en Facebook Fundación y FCB	Más de 10,7 millones de visitas*
Impactos en Twitter FCB	58 Retweets*
Vídeos en el canal Youtube FCB (Spot oficial y Toons)	Más de 31.000 visualizaciones*

(*) Datos correspondientes a mediados de abril.

La campaña estuvo muy presente en los medios oficiales del FC Barcelona. En la web del Club y de la Fundación se publicaron 13 noticias con los detalles del proyecto que tuvieron su correspondiente réplica en los informativos de Barça TV.

Otras acciones con destacado impacto mediático fueron el proyecto *Fútbol Limpio*, la presentación del proyecto en favor de las favelas de Rio de Janeiro con el Banco Interamericano de Desarrollo y la campaña audiovisual contra el racismo *Put Racism Off Side* producida por Barça TV. Esta última campaña apareció en la gran mayoría de televisiones generalistas y tuvo un *reach* total en las redes sociales de más de 667.000 personas (datos del mes de marzo).

En total, se contabilizaron más de 500 impactos mediáticos de la Fundación en los medios de comunicación durante la temporada. En las redes sociales, la Fundación cerró la temporada con más de 49.000 amigos en su página oficial de Facebook.







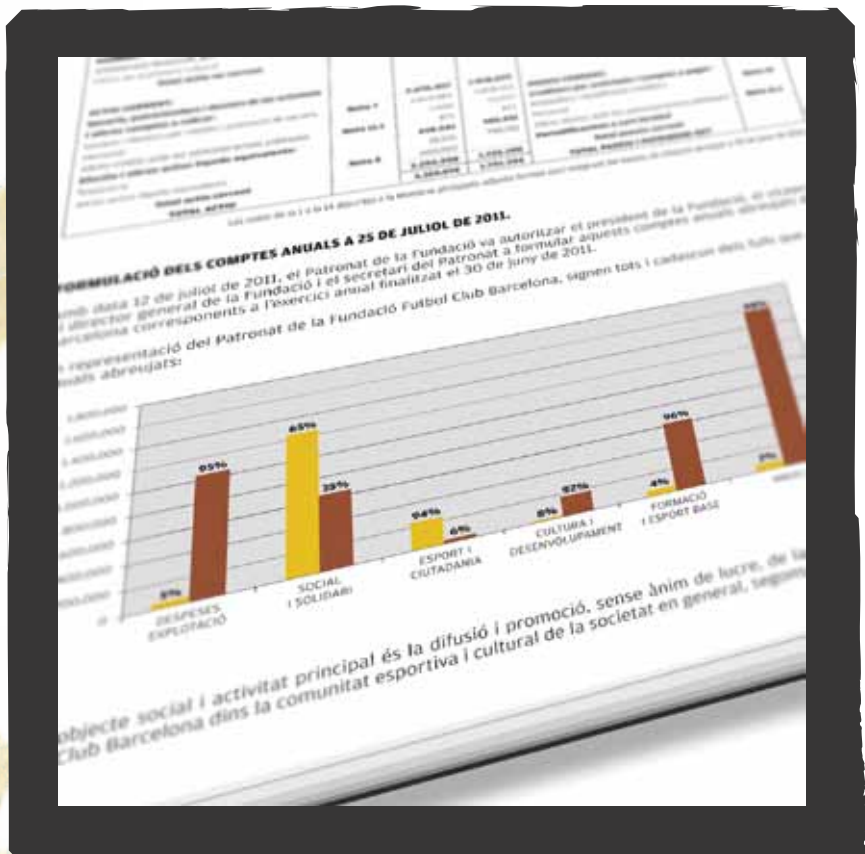

Área Económica



Deloitte, S.L.
Avda. Diagonal, 654
08034 Barcelona
España
Tel.: +34 932 80 40 40
Fax: +34 932 80 28 10
www.deloitte.es

INFORME DE AUDITORÍA DE CUENTAS ANUALES ABREVIADAS

A la Junta de la
Fundación Futbol Club Barcelona:

1. Hemos auditado las cuentas anuales abreviadas de la Fundación Futbol Club Barcelona, que comprenden el balance de situación abreviado al 30 de junio de 2011 i la cuenta de pérdidas y ganancias, el estado de cambios en el patrimonio neto y la memoria abreviada correspondientes al ejercicio anual terminado en dicha fecha. Los Patronos son responsables de la formulación de las cuentas anuales abreviadas de la Fundación, de acuerdo con el marco normativo de información financiera aplicable a la misma (que se indica en la Nota 2.1 de la memoria adjunta) y, en particular, con los principios y criterios contables contenidos en el mismo. Nuestra responsabilidad es expresar una opinión sobre las citadas cuentas anuales abreviadas en su conjunto, basada en el trabajo realizado de acuerdo con la normativa reguladora de la actividad de auditoría de cuentas vigente en España, que requiere el examen, mediante la realización de pruebas selectivas, de la evidencia justificativa de las cuentas anuales y la evaluación de si su presentación, los principios y criterios contables utilizados y las estimaciones realizadas están de acuerdo con el marco normativo de información financiera que resulta de aplicación.
2. En nuestra opinión, las cuentas anuales abreviadas del ejercicio 2011 adjuntas expresan, en todos los aspectos significativos, la imagen fiel del patrimonio y de la situación financiera de la Fundación Futbol Club Barcelona al 30 de junio de 2011, así como de los resultados de sus operaciones correspondientes al ejercicio anual terminado en dicha fecha, de conformidad con el marco normativo de información financiera que resulta de aplicación y, en particular, con los principios y criterios contables en él contenidos.
3. El informe de gestión adjunto del ejercicio 2011 contiene las explicaciones que los Patronos de la Fundación consideran oportunas sobre la situación de la Fundación Futbol Club Barcelona, la evolución de sus actividades y sobre otros asuntos, y no forma parte integrante de las cuentas anuales abreviadas. Hemos verificado que la información contable que contiene dicho informe de gestión concuerda con la de las cuentas anuales abreviadas formuladas del ejercicio 2011. Nuestro trabajo como auditores se limita a la verificación del informe de gestión con el alcance mencionado en este mismo párrafo, y no incluye la revisión de información diferente de la obtenida a partir de los registros contables de la Fundación Futbol Club Barcelona.

DELOITTE, S.L.
Inscrita en el ROAC Núm. S0692

(Original en catalán firmado por
Artur Amich)

27 de julio de 2011

Fundación Futbol Club Barcelona

BALANCE DE SITUACIÓN ABREVIADO A 30 JUNIO DE 2011 (Euros)

ACTIVO	Notas de la Memoria	30.06.11	30.06.10	PASIVO Y PATRIMONIO NETO	Notas de la Memoria	30.06.11	30.06.10
ACTIVO NO CORRIENTE:				PATRIMONIO NETO:			
Inmovilizado intangible-	Nota 5	2.911	2.985	FONDOS PROPIOS-		858.556	769.523
Concesiones		2.911	2.985	Fondo Dotacional		601.012	601.012
Inmovilizado material y bienes de patrimonio cultural-	Nota 6	62.065	64.219	Excedentes de ejercicios anteriores		168.511	136.713
Instalaciones técnicas y otro inmovilizado material		62.065	64.219	Excedente positivo (negativo) del ejercicio		89.033	31.798
y bienes de patrimonio cultural				SUBVENCIONES, DONACIONES Y LEGADOS RECIBIDOS-	Nota 10.1	60.000	-
Total activo no corriente		64.976	67.204	Subvenciones, donaciones y legados recibidos		60.000	-
				Total patrimonio neto		918.556	769.523
ACTIVO CORRIENTE:				PASIVO CORRIENTE:			
Usuarios, patrocinadores y deudores de las actividades y otras cuentas a cobrar-		2.676.457	1.018.659	Acreeedores por actividades y cuentas a pagar-		2.441.328	1.021.781
Usuarios y deudores por ventas y prestación de servicios	Nota 7	2.673.484	1.008.153	Proveedores	Nota 12	2.408.284	970.307
Personal		2.500	10.033	Personal		17.341	31.552
Otros créditos con las Administraciones Públicas	Nota 11.1	473	473	Otras deudas con las Administraciones Públicas	Nota 11.1	15.703	19.922
Efectivo y otros activos líquidos equivalentes-		618.541	705.531	Periodificaciones a corto plazo		90	90
Tesorería		18.541	705.531				
Otros activos líquidos equivalentes	Nota 8	600.000	-	Total pasivo corriente		2.441.418	1.021.871
Total activo corriente		3.294.998	1.724.190	TOTAL PASIVO Y PATRIMONIO NETO		3.359.974	1.791.394
TOTAL ACTIVO		3.359.974	1.791.394				

Las Notas 1 a 14 descritas en la Memoria abreviada adjunta forman parte integrante del balance de situación abreviado a 30 de junio de 2011.

CUENTA DE PÉRDIDAS Y GANANCIAS ABREVIADA DEL EJERCICIO ANUAL TERMINADO EL 30 DE JUNIO DE 2011 (Euros)

	Notas de la Memoria	Ejercicio 2010/11	Ejercicio 2009/10
OPERACIONES CONTINUADAS:			
Ingresos de la Fundación por las actividades-	Nota 13.1	5.764.400	5.814.282
Ingresos de promociones, patrocinadores y colaboradores		4.630.637	3.270.958
Donaciones y otros ingresos para las actividades		1.133.763	2.543.324
Aprovisionamientos-		(66.243)	(60.186)
Consumo de mercaderías		(66.243)	(60.186)
Otros ingresos de explotación		2.365	22.241
Ingresos accesorios y otros de gestión corriente		2.365	22.241
Gastos de personal	Nota 13.4	(310.808)	(290.423)
Sueldos y salarios		(294.759)	(249.103)
Cargas sociales		(16.049)	(41.320)
Otros gastos de explotación		(5.295.700)	(5.446.108)
Servicios exteriores	Nota 13.6	(1.630.853)	(1.483.869)
Tributos		(1.381)	(28.544)
Pérdidas, deterioro y variación de provisiones por operaciones comerciales		(7.983)	-
Ayudas monetarias y otros gastos de gestión corriente		(3.655.483)	(3.933.695)
Amortización del inmovilizado	Notes 5 y 6	(2.228)	(2.227)
Amortización del inmovilizado		(2.228)	(2.227)
RESULTADO DE EXPLOTACIÓN		91.786	37.579
Ingresos financieros	Nota 13.5	17	975
De valores negociables y otros instrumentos financieros		17	975
Gastos financieros	Nota 13.5	(2.770)	(6.756)
Por deudas con terceros		(2.770)	(6.756)
RESULTADO FINANCIERO		(2.753)	(5.781)
RESULTADO ANTES DE IMPUESTOS		89.033	31.798
Impuesto sobre sociedades		-	-
RESULTADO DEL EJERCICIO PROCEDENTE DE OPERACIONES CONTINUADAS		89.033	31.798
EXCEDENTE POSITIVO DEL EJERCICIO		89.033	31.798

Las Notas 1 a 14 descritas en la Memoria abreviada adjunta forman parte integrante de la cuenta de pérdidas y ganancias abreviada correspondiente al ejercicio finalizado el 30 de junio de 2011.

ESTADO ABREVIADO DE CAMBIOS EN EL PATRIMONIO NETO DEL EJERCICIO ANUAL TERMINADO EL 30 DE JUNIO DE 2011

A) ESTADO DE INGRESOS Y GASTOS RECONOCIDOS (Euros)

		30.06.2011	30.06.2010
RESULTADO DE LA CUENTA DE PÉRDIDAS Y GANANCIAS (I)		89.033	31.798
Ingresos y gastos imputados directamente al patrimonio neto - Subvenciones, donaciones y legados recibidos	Nota 10.1	536.222	255.189
TOTAL INGRESOS Y GASTOS IMPUTADOS DIRECTAMENTE EN EL PATRIMONIO NETO (II)		536.222	255.189
Transferencias a la cuenta de pérdidas y ganancias: - Subvenciones, donaciones y legados recibidos	Nota 10.1	(476.222)	(272.925)
TOTAL TRANSFERENCIAS A LA CUENTA DE PÉRDIDAS Y GANANCIAS (III)		(476.222)	(272.925)
Total ingresos y gastos reconocidos (I+II+III)		149.033	14.062

Las Notas 1 a 14 descritas en la Memoria abreviada adjunta forman parte integrante de la cuenta de pérdidas y ganancias abreviada correspondiente al ejercicio finalizado el 30 de junio de 2011.

ESTADO ABREVIADO DE CAMBIOS EN EL PATRIMONIO NETO DEL EJERCICIO ANUAL TERMINADO EL 30 DE JUNIO DE 2011

B) ESTADO TOTAL DE CAMBIOS EN EL PATRIMONIO NETO (Euros)

	Fondo dotacional	Excedentes de ejercicios anteriores	Excedente del ejercicio	Subvenciones, donaciones y legados	Total
Saldo ajustado al inicio del ejercicio 01/07/2009	601.012	-	136.713	17.736	755.461
Distribución del excedente del ejercicio anterior:					
Aplicaciones al fin fundacional	-	136.713	(136.713)	-	-
Total ingresos y gastos reconocidos	-	-	31.798	(17.736)	14.062
Saldo final del ejercicio a 30/06/2010	601.012	136.713	31.798	-	769.523
Distribución del excedente del ejercicio anterior:					
Aplicaciones a excedentes de ejercicios anteriores	-	31.798	(31.798)	-	-
Total ingresos y gastos reconocidos	-	-	89.033	60.000	149.033
Saldo final ejercicio a 30/06/2011	601.012	168.511	89.033	60.000	918.556

Las Notas 1 a 14 descritas en la Memoria abreviada adjunta forman parte integrante del estado abreviado de cambios en el patrimonio neto correspondiente al ejercicio finalizado el 30 de junio de 2011.

Memoria abreviada del ejercicio acabado el 30 de junio de 2011

1. ACTIVIDAD DE LA FUNDACIÓN

La Fundación Fútbol Club Barcelona (de ahora adelante, la Fundación) fue constituida el 18 de julio de 1994, por un periodo indefinido, e inscrita en el Registro de Fundaciones de la Generalitat de Catalunya el 18 de octubre de 1994, con domicilio social en Barcelona, Avenida Aristides Maillol, s/n. La Fundación ha obtenido la calificación de fundación benéfica de tipo cultural.

Su objeto social y actividad principal es la difusión y promoción, sin ánimo de lucro, de la dimensión deportiva, cultural y social del Fútbol Club Barcelona dentro de la comunidad deportiva y cultural de la sociedad en general, según estipula el artículo cuarto de los estatutos de la Fundación. En este sentido, las principales actividades realizadas durante la temporada 2010-11 han sido las siguientes:

- **Organización de actividades solidarias propias**

Durante el ejercicio acabado el 30 de junio de 2011 la Fundación ha llevado a cabo varios proyectos destinados a fomentar la igualdad y la solidaridad que envuelve el mundo del deporte, entre los cuales destacan el proyecto *Enviem la Fam a la porra*, que consta de una campaña de recogida de alimentos que tiene como objetivo ayudar a las familias catalanas más necesitadas, el proyecto *Fem equip, fem ciutat* creado para establecer un modelo de intervención para introducir o guiar a los clubes y entidades deportivas a implementar unas políticas de gestión de valores y el proyecto *Juga-la* que consta de un programa virtual que ofrece un conjunto de actividades de aprendizaje que suscitan la reflexión alrededor de los valores de la deportividad.

- **Aportaciones a los Centros Solidarios XICS**

Durante el ejercicio acabado el 30 de junio de 2011, la Fundación ha destinado gran parte de las subvenciones recibidas a los proyectos de la Red Internacional de Centros Solidarios para la Educación y el Deporte (XICS), que tienen como finalidad la creación, en diferentes continentes, de centros extraescolares que ofrecen el refuerzo escolar, la asistencia sanitaria, el apoyo psicosocial y el acceso al deporte y al tiempo libre para los niños más vulnerables y que también velan por la igualdad de género.

- **Aportaciones a UNICEF y UNESCO**

Durante el ejercicio acabado el 30 de junio de 2011, la Fundación ha realizado aportaciones a UNICEF para dar soporte a los programas y proyectos que benefician a los niños más vulnerables, principalmente en África, África del Sur, Asia y América del Sur y Central, centrándose en los niños afectados por el VIH/Sida, huérfanos de Sida y otros en peligro de exclusión social y a la UNESCO con el objetivo de establecer una colaboración para sensibilizar a las personas sobre el papel de la educación y del deporte en el desarrollo y el bienestar de los niños y los jóvenes y el fomento general del diálogo y la comprensión mutua.

En relación a los requerimientos de información del Decreto 125/2010 del 14 de septiembre, los patrones de la Fundación manifiestan que la Fundación ha concedido principalmente, aportaciones dinerarias a UNICEF y a los Centros Solidarios de Educación y Deporte según lo mencionado en los párrafos anteriores durante el ejercicio acabado el 30 de Junio de 2011.

Por otro lado, los convenios de colaboración más relevantes suscritos con terceros a 30 de junio de 2011, son los siguientes:

Resumen de convenios de colaboración con terceros	Importe (Euros)	Derechos y obligaciones que se derivan en relación a la Fundación
Futbol Club Barcelona	4.630.637	-
Agencia Española de Cooperación Internacional (AECID)	141.919	Importe recibido para ayudas a los centros solidarios XICS
Agència Catalana de Cooperació al Desenvolupament (ACCD)	136.303	Importe recibido para ayudas a los centros solidarios XICS
Generalitat de Catalunya	192.000	Importe recibido para proyectos dirigidos a la infancia y adolescencia en situación de riesgo
Caixa d'Estalvis i Pensions de Barcelona	519.120	Importe recibido para proyectos sociales varios
Empresas colaboradoras Banco Alimentos	75.000	Importe recibido para el proyecto <i>Enviem la Fam a la porra</i>

Los Patrones de la Fundación manifiestan que las actividades desarrolladas por la Entidad están destinadas, básicamente, al fomento de la igualdad y la solidaridad y que no discriminan en su uso entre hombres y mujeres.

2. BASES DE PRESENTACIÓN DE LAS CUENTAS ANUALES ABREVIADAS

2.1. Imagen fiel y marco normativo de información financiera aplicable a la Fundación

Las cuentas anuales abreviadas adjuntas se han preparado a partir de los registros contables de la Fundación y se presentan de acuerdo con el marco normativo de información financiera aplicable a la entidad, y de acuerdo a los principios y criterios contables en él contenidos, de manera que muestran la imagen fiel del patrimonio, de la situación financiera, de los resultados de la Fundación durante el correspondiente ejercicio. Estas cuentas anuales abreviadas se someterán a la aprobación del Patronado y se estima que serán aprobados sin ninguna modificación. Por otro lado, las cuentas anuales abreviadas del ejercicio anual terminado el 30 de junio de 2010 fueron aprobadas por el Patronado de la Fundación con fecha 31 de marzo de 2011.

A 30 de junio de 2011, el marco normativo de información financiera aplicable a la Fundación es el establecido en:

- Ley 4/2008 de 24 de abril para Asociaciones y Fundaciones Catalanas.
- Decreto 259/2008, de 23 de diciembre, para el cual se aprueba el Plan de Contabilidad de las Fundaciones y Asociaciones sujetas a la legislación de la Generalitat de Catalunya.
- Decreto 125/2010 de 14 de septiembre que modifica parcialmente y en algunos aspectos el Plan de Contabilidad de Fundaciones y Asociaciones (Decreto 259/2008).
- El resto de normas de obligado cumplimiento emitidas por el Instituto de Contabilidad y Auditoría de Cuentas (ICAC).

2.2. Principios contables no obligatorios aplicados

No se han aplicado principios contables no obligatorios. Adicionalmente, el Patronado ha formulado estas cuentas anuales abreviadas considerando la totalidad de los principios y normas contables de aplicación obligatoria que tienen en efecto significativo en estas cuentas anuales abreviadas. No hay ningún principio contable que, siendo obligatorio, hayan dejado de aplicarse.

2.3. Aspectos críticos de la valoración y estimación de la incertidumbre

En la elaboración de las cuentas anuales abreviadas adjuntas se han utilizado estimaciones realizadas por el Patronado de la Fundación para valorar algunos de los activos, pasivos, ingresos, gastos y compromisos que figuran registrados en ellas. Básicamente estas estimaciones se refieren a:

- La vida útil de los activos materiales e inmateriales (véase Notas 4.1 y 4.2)
- El cálculo de provisiones (véase Nota 4.7)
- Subvenciones (véase Nota 4.10)

A pesar de que estas estimaciones se han realizado sobre la base de la mejor información disponible al cierre del ejercicio acabado el 30 de Junio de 2011, es posible que acontecimientos que puedan tener lugar en el futuro obliguen a modificarlas (al alza o a la baja) en los próximos ejercicios, lo que se realizaría, en su caso, de forma prospectiva.

2.4. Comparación de la información

La información contenida en esta memoria referida al ejercicio anual terminado el 30 de junio de 2011 se presenta, a efectos comparativos, con la información del ejercicio anual terminado el 30 de junio de 2010.

2.5. Agrupación de partidas

Determinadas partidas del balance abreviado, de la cuenta de pérdidas y ganancias abreviada y del estado de cambios en el patrimonio neto abreviado se presentan de forma agrupada para facilitar su comprensión, si bien, en la medida en que sea significativa, se ha incluido la información desagregada a las correspondientes notas de la memoria.

3. EXCEDENTE DEL EJERCICIO

Tal como establece el artículo 333.2 de la Ley 4/2008 para Asociaciones y Fundaciones Catalanas, la Fundación tiene que destinar a la realización de la finalidad fundacional al menos el 70% de las rentas que obtenga y de los otros ingresos netos anuales. El resto se debe aplicar al cumplimiento diferido de estas finalidades o al incremento de los fondos propios de la Fundación.

La propuesta de distribución del excedente del ejercicio finalizado el 30 de junio de 2011 y 30 de junio de 2010 por parte de los miembros del Patronado de la Fundación es destinarlo de momento en su totalidad a remanente de ejercicios anteriores. Más adelante la parte correspondiente se destinará a aportaciones de la actividad fundacional.

Asimismo, la aplicación del excedente del ejercicio finalizado el 30 de junio de 2011 y 30 de junio de 2010 se detalla a continuación:

	Euros	
	30-06-11	30-06-10
Excedente antes de aplicaciones	4.631.510	5.071.065
Excedente aplicado al fin fundacional (Nota 13.2)	(4.542.477)	(5.039.267)
Excedente del ejercicio	89.033	31.798

La totalidad del excedente aplicado al fin fundacional ha sido con cargo al excedente del ejercicio.

4. NORMAS DE REGISTRO Y VALORACIÓN

Las principales normas de registro y valoración utilizadas por la Fundación en la elaboración de sus cuentas anuales abreviadas del ejercicio terminado el 30 de junio de 2011 y 30 de junio de 2010, de acuerdo con las establecidas por el Plan General de Contabilidad, han sido las siguientes:

4.1. Inmovilizado intangible

Como norma general, el inmovilizado intangible se valora inicialmente por su precio de adquisición o coste de producción. Posteriormente se valora a su coste minorado por la correspondiente amortización acumulada y, si procede, por las pérdidas por deterioro que haya experimentado. Estos activos se amortizan en función de su vida útil. El inmovilizado intangible de la Fundación incluye concesiones administrativas que se amortizan en función de una vida útil de 50 años.

4.2. Inmovilizado material y bienes del patrimonio cultural

El inmovilizado material y los bienes del patrimonio cultural se valora por su coste de adquisición, que incluye los gastos adicionales que se producen hasta su entrada en funcionamiento.

Las sustituciones o renovaciones, así como los gastos de ampliación, modernización o mejoras que representan un aumento de la productividad, capacidad o eficiencia, o un alargamiento de la vida útil se capitalizan como mayor coste de los correspondientes bienes, con la consecuente baja contable de los elementos sustituidos o renovados. Por otro parte, los gastos periódicos de conservación, mantenimiento y reparaciones se imputan al resultado del ejercicio en que se incurrir.

68

El epígrafe “Inmovilizado material y bienes del patrimonio cultural” incluye obras de arte adquiridas, principalmente esculturas, que se valoran al precio de adquisición. Estas obras de arte no se amortizan para considerarse que no están afectos a ningún tipo de depreciación. Las obras de arte dadas a la Fundación no figuran activadas al balance abreviado dado que no generaron ningún coste.

La Fundación amortiza el resto del inmovilizado material a partir de la entrada en funcionamiento de éstos, siguiendo el método lineal, distribuyendo el coste de los activos entre los años de vida útil estimada, según el siguiente detalle:

	Años de vida útil estimada
Mobiliario	12,5
Equipos para procesos de información	4

4.3. Instrumentos financieros

Activos financieros

Los activos financieros que posee la Fundación se clasifican en la siguiente categoría:

Préstamos y partidas a cobrar: activos financieros originados en la venta de bienes o en la prestación de servicios por operaciones de tráfico de la Fundación, o los que no teniendo un origen comercial, no son instrumentos de patrimonio ni derivados y los cobros de los mismos son de cuantía fija o determinable y no se negocian en un mercado activo.

Los préstamos y partidas a cobrar se registran inicialmente al valor razonable de la contraprestación entregada más los costes de la transacción que sean directamente atribuibles. Con posterioridad, estos activos se valoran a su coste amortizado.

Como mínimo al cierre del ejercicio, la Fundación realiza un test de deterioro por los activos financieros. Se considera que existe una evidencia objetiva de deterioro si el valor recuperable del activo financiero es inferior a su valor en libros. Cuando se produce, el registro de este deterioro se registra en la cuenta de pérdidas y ganancias.

Pasivos financieros

Son pasivos financieros aquellos débitos y partidas a pagar que tiene la Fundación y que se han originado en la compra de bienes y servicios por operaciones de tráfico de la Fundación, o también aquellos que, sin tener un origen comercial, no pueden ser considerados como instrumentos financieros derivados.

Los débitos y partidas a pagar se valoran inicialmente al valor razonable de la contraprestación recibida, ajustada por los costes de la transacción directamente atribuibles. Con posterioridad, estos pasivos se valoran de acuerdo con su coste amortizado. La Fundación da de baja los pasivos financieros cuando se extinguen las obligaciones que los han generado.

4.4. Efectivo y otros activos líquidos equivalentes

En este epígrafe se incluye el efectivo disponible en caja, las cuentas bancarias y los depósitos que cumplen todos los requisitos siguientes:

- Son convertibles en efectivo.
- En el momento de su adquisición, su vencimiento no era superior a tres meses.
- No están sujetos a un riesgo significativo de cambio de valor.
- Forman parte de la política de gestión normal de tesorería de la Asociación.

El resto de depósitos a plazo que no cumplen con todos y cada uno de los anteriores requisitos, se clasifican en el epígrafe “Inversiones Financieras” del activo del balance de situación abreviado.

4.5. Impuesto sobre beneficios

La Fundación se ha acogido, mediante el cumplimiento de los requisitos establecidos en el Real Decreto 1270/2003, de 10 de octubre, a los beneficios fiscales establecidos en el Título II de la Ley 49/2002, de 23 de diciembre, que fija un tipo impositivo del 10 por ciento a aplicar a la base imponible positiva correspondiente a las rentas derivadas de las explotaciones económicas no exentas.

En cada cierre contable se reconoce como gasto el Impuesto sobre Sociedades calculado de acuerdo con las disposiciones de la mencionada Ley 30/1994, en base al excedente antes de impuestos corregido por las diferencias de naturaleza permanente con los criterios fiscales y teniendo en cuenta las bonificaciones y deducciones aplicables.

4.6. Ingresos y gastos

Los ingresos y gastos se imputan en función del criterio del devengo, es decir, cuando se produce el flujo real de bienes y servicios que los mismos representan, con independencia del momento en que se produzca la corriente monetaria o financiera derivada de ellos. Estos ingresos se valoran por el valor razonable de la contraprestación recibida, deducidos los descuentos e impuestos.

Los principales ingresos de la Fundación provienen de convenios de colaboración con diversas empresas.

Las donaciones recibidas por la Fundación son registradas en las cuentas anuales abreviadas en el momento en que son efectivas y no reintegrables.

Los intereses recibidos de activos financieros se reconocen utilizando el método del tipo de interés efectivo. En cualquier caso, los intereses de activos financieros devengados después del momento de la adquisición se reconocen como ingresos en la cuenta de pérdidas y ganancias abreviada.

4.7. Provisiones y contingencias

Los miembros del Patronato de la Fundación, en la formulación de las cuentas anuales abreviadas, diferencian entre:

1. **Provisiones:** saldos acreedores que cubren obligaciones actuales derivadas de sucesos pasados, cuya cancelación es probable que origine una salida de recursos, pero que resultan indeterminados en cuanto a su importe y/ o momento de cancelación.
2. **Pasivos contingentes:** obligaciones posibles surgidas como consecuencia de sucesos pasados, cuya materialización futura está condicionada a que ocurra, o no, uno o más eventos futuros independientes de la voluntad de la Fundación.

Las cuentas anuales abreviadas recogen todas las provisiones con respecto a las cuales se estima que la probabilidad de que se tenga que atender la obligación es mayor que de lo contrario. Los pasivos contingentes no se reconocen en las cuentas anuales abreviadas, sino que se informa sobre éstos en las notas de la memoria, en la medida en que no sean considerados como remotos.

Las provisiones se valoran por el valor actual de la mejor estimación posible del importe necesario para cancelar o transferir la obligación, teniendo en cuenta la información disponible sobre el suceso y sus consecuencias, y registrándose los ajustes que surjan por la actualización de dichas provisiones como un gasto financiero conforme se va devengando.

La compensación a recibir de un tercero en el momento de liquidar la obligación, siempre que no existan dudas de que dicho reembolso será percibido, se registra como activo, excepto en el caso de que exista un vínculo legal por el que se haya exteriorizado parte del riesgo, y en virtud del cual la Fundación no esté obligada a responder; en esta situación, la compensación se tendrá en cuenta para estimar el importe por el que, si procede, figurará la correspondiente provisión.

4.8. Indemnizaciones por despidos

De acuerdo con la legislación vigente, la Fundación está obligada al pago de indemnizaciones a aquellos empleados con los que, bajo determinadas condiciones, rescinda sus relaciones laborales. Por tanto, las indemnizaciones por despido susceptibles de cuantificación razonable se registran como gasto en el ejercicio en que se adopta la decisión del despido y se crea una expectativa válida frente al tercero. En el presente ejercicio no se ha registrado ninguna provisión por este concepto, ya que no están previstas situaciones de esta naturaleza.

4.9. Elementos patrimoniales de naturaleza medioambiental

Se consideran activos de naturaleza medioambiental los bienes que son utilizados de manera duradera en la actividad de la Fundación, cuya finalidad principal es la minimización del impacto medioambiental y la protección y mejora del medioambiente, incluyendo la reducción o eliminación de la contaminación futura.

La actividad de la Fundación, por su naturaleza no tiene un impacto medioambiental significativo.

4.10. Subvenciones, donaciones y legados

Para la contabilización de las subvenciones, donaciones y legados recibidos, la Fundación sigue los criterios siguientes:

1. **Subvenciones, donaciones y legados de capital no reintegrables:** se valoran por el valor razonable del importe o el bien concedido, en función de si son de carácter monetario o no, y se imputan a resultados en proporción a la dotación a la amortización efectuada en el periodo para los elementos subvencionados o, si ocurre, cuando se produzca su enajenación o corrección valorativa por deterioro, a excepción de los recibimientos de socios o propietarios que se registran directamente en los fondos propios y no constituyen ningún ingreso.
2. **Subvenciones de carácter reintegrables:** mientras tengan el carácter de reintegrables se contabilizan como pasivos.
3. **Donaciones y subvenciones de explotación:** se abonan a resultados en el momento en que se conceden, excepto si se destinan a financiar déficit de explotación de ejercicios futuros; en este caso se imputarán en estos ejercicios. Si se conceden para financiar gastos específicos, la imputación se realizará a medida que se devenguen los gastos financiados.

4.11. Clasificación entre corriente y no corriente

En el balance de situación abreviado adjunto, los saldos se clasifican en corrientes y no corrientes. Los corrientes corresponden a aquellos saldos que la Fundación espera vender, consumir, desembolsar o realizar en el transcurso del ciclo normal de explotación (normalmente, 1 año). Aquellos otros que no corresponden a esta clasificación, se consideran no corrientes.

70

5. INMOVILIZADO INTANGIBLE

El movimiento habido en este epígrafe del balance de situación abreviado en el ejercicio en los ejercicios terminados el 30 de junio de 2011 y el 30 de junio de 2010 ha sido el siguiente:

30 de junio de 2011

	Euros		
	30-06-10	Entradas y Dotaciones	30-06-11
Coste:			
Concesiones	3.681	-	3.681
Propiedad industrial	4.153	-	4.153
Coste Total	7.834	-	7.834
Amortización acumulada:			
Concesiones	(696)	(74)	(770)
Propiedad industrial	(4.153)	-	(4.153)
Total amortización acumulada	(4.849)	(74)	(4.923)
Total neto	2.985	(74)	2.911

30 de junio de 2010

	Euros		
	30-06-10	Entradas y Dotaciones	30-06-11
Coste:			
Concesiones	3.681	-	3.681
Propiedad industrial	4.153	-	4.153
Coste Total	7.834	-	7.834
Amortización acumulada:			
Concesiones	(622)	(74)	(696)
Propiedad industrial	(4.153)	-	(4.153)
Total amortización acumulada	(4.775)	(74)	(4.849)
Total neto	3.059	(74)	2.985

A 30 de junio de 2011 y 30 de junio de 2010, existen elementos del inmovilizado intangible totalmente amortizados que continúan en uso por importe de 4.153 euros.

6. INMOVILIZADO MATERIAL Y BIENES DEL PATRIMONIO CULTURAL

El movimiento producido en este capítulo del balance de situación abreviado en los ejercicios acabados el 30 de junio de 2011 y 30 de junio de 2010, como también la información más significativa que afecta a este epígrafe, han sido los siguientes:

30 de junio de 2011

30 de junio de 2010

	Euros		
	30-06-10	Entradas y Dotaciones	30-06-11
Coste:			
Mobiliario	3.291	-	3.291
Equipos para procesos de información	7.560	-	7.560
Obras de arte	58.121	-	58.121
Coste total	68.972	-	68.972
Amortización acumulada:			
Mobiliario	(746)	(263)	(1.009)
Equipos para procesos de información	(4.007)	(1.891)	(5.898)
Total amortización acumulada	(4.753)	(2.154)	(6.907)
Total neto	64.219	(2.154)	62.065

	Euros		
	30-06-10	Entradas y Dotaciones	30-06-11
Coste:			
Mobiliario	3.291	-	3.291
Equipos para procesos de información	7.560	-	7.560
Obras de arte	58.121	-	58.121
Coste total	68.972	-	68.972
Amortización acumulada:			
Mobiliario	(483)	(263)	(746)
Equipos para procesos de información	(2.117)	(1.890)	(4.007)
Total amortización acumulada	(2.600)	(2.153)	(4.753)
Total net	66.372	(2.153)	64.219

A 30 de junio de 2011 y 30 de junio de 2010 no existían elementos totalmente amortizados.

7. USUARIOS, PATROCINADORES Y DEUDORES DE LAS ACTIVIDADES Y OTRAS CUENTAS A COBRAR

La composición y el movimiento de este capítulo del balance de situación abreviado a 30 de junio de 2011 y 30 de junio de 2010 es la siguiente:

30 de junio de 2011

	Euros			
	30-06-10	Aumentos	Disminuciones	30-06-11
Usuarios y deudores por ventas y prestación de servicios	1.008.153	2.681.467	(1.008.153)	2.681.467
Deterioros	-	(7.983)	-	(7.983)
Personal	10.033	-	(7.533)	2.500
Administraciones públicas (Nota 11.1)	473	-	-	473
Total	1.018.659	2.673.484	(1.015.686)	2.676.457

30 de junio de 2010

	Euros			
	30-06-09	Aumentos	Disminuciones	30-06-10
Usuarios y deudores por ventas y prestación de servicios	2.130.473	1.008.153	(2.130.473)	1.008.153
Deterioros	(1.287.196)	-	1.287.196	-
Personal	8.533	10.033	(8.533)	10.033
Administraciones públicas (Nota 11.1)	98.493	473	(98.493)	473
Total	950.303	1.018.659	(950.303)	1.018.659

El epígrafe de "Usuarios y deudores por ventas y prestación de servicios" a 30 de junio de 2011 y 30 de junio de 2010 recoge el saldo a cobrar con el Fútbol Club Barcelona por importe de 1.899.574 y 1.000.170 euros, respectivamente, correspondiendo en la parte pendiente de cobro de las aportaciones realizadas por éste (Nota 13.1). Asimismo, el saldo a 30 de Junio de 2011 incluye, entre otros, el importe pendiente de cobro que la Fundación mantiene con La Caixa d'Estalvis i Pensions de Barcelona en virtud del convenio formalizado con esta entidad (Nota 1).

8. OTROS ACTIVOS LÍQUIDOS EQUIVALENTES

Este epígrafe del balance de situación a 30 de junio de 2011 corresponde a una imposición con la Caixa con vencimiento el 15 de julio de 2011 y un tipo de interés de 1,30% nominal anual.

9. INFORMACIÓN SOBRE NATURALEZA I NIVEL DE RIESGO DE LOS INSTRUMENTOS FINANCIEROS

La gestión de los riesgos financieros de la Fundación está centralizada en los miembros del Patronato de la Fundación, el cual tiene establecidos los mecanismos necesarios para controlar la exposición a las variaciones en los tipos de interés y tipos de cambio, así como a los riesgos de crédito y liquidez. A continuación se indican los principales riesgos financieros que impactan en la Fundación:

1. Riesgo de crédito

Con carácter general la Fundación mantiene su tesorería y activos líquidos equivalentes en entidades financieras de elevado nivel crediticio.

La Fundación realiza un análisis individualizado de sus deudores que reduce el riesgo de crédito. Adicionalmente, hay que indicar que no existe una concentración significativa del riesgo de crédito con terceros.

2. Riesgo de liquidez

Con la finalidad de asegurar la liquidez y poder atender todos los compromisos de pago que se deriven de la actividad, la Fundación dispone de la tesorería que muestra su balance abreviado.

3. Riesgo de mercado (incluye tipo de interés, tipo de cambio y otros riesgos de precio).

Dado que el volumen de deuda financiera de la Fundación no es de importes relevantes, su exposición al riesgo de tipo de interés no es suficientemente importante como para que éste tuviese un efecto adverso a los resultados financieros.

La Fundación no realiza transacciones en moneda extranjera por lo que no existe riesgo relevante relacionado con el tipo de cambio.

10. PATRIMONIO NETO

Al cierre del ejercicio acabado el 30 de junio de 2011 y 30 de junio de 2010, el fondo dotacional de la Fundación es de 601.012 euros. Este fondo dotacional fue aportado por la entidad fundadora Asociación Pro-Fundación Fútbol Club Barcelona el 18 de julio de 1994, como dotación inicial y a título de cesión gratuita.

10.1. Subvenciones, donaciones y legados recibidos

La información sobre las subvenciones recibidas por la Fundación, las cuales forman parte del patrimonio neto, como también de los resultados imputados en la cuenta de pérdidas y ganancias abreviada procedente de éstas, es la siguiente:

30 de junio de 2011

Organismo	Euros				
	Ámbito	30-06-10	Incrementos	Traspaso a Resultados	30-06-11
Agencia Española de Cooperación Internacional (AECID)	Público	-	141.919	(141.919)	-
Agencia Catalana de Cooperació al desenvolupament (ACCD)	Público	-	136.303	(136.303)	-
Generalitat de Catalunya (Departament d'Acció Social i Ciutadania)	Público	-	192.000	(192.000)	-
Empresas colaboradoras	Privado	-	60.000	-	60.000
Ayuntamientos	Público	-	6.000	(6.000)	-
Total		-	536.222	(476.222)	60.000

Durante la temporada 2010/11, la "Agencia Española de Cooperación Internacional para el Desarrollo (AECID)", la "Agencia Catalana de Cooperació al desenvolupament (ACCD)" y la Generalitat de Catalunya han concedido a la Fundación nuevas subvenciones por importe de 141.919, 136.303 y 192.000 de euros, respectivamente, para destinar a los proyectos de la Red Internacional de Centros Solidarios para la Educación y el Deporte (XICS). La totalidad de la subvención se ha traspasado a resultados durante el ejercicio 2010/11.

Igualmente, se ha recibido una donación de una entidad privada por importe de 60.000 euros, que corresponde a un convenio firmado para llevar a cabo actividades de carácter beneficiario durante la temporada 2010/11 hasta el ejercicio 2012/13.

30 de junio de 2010

Organismo	Euros				
	Ámbito	30-06-09	Incrementos	Traspaso a Resultados	30-06-10
Agencia Española de Cooperación Internacional (AECI)	Público	-	243.189	(243.189)	-
Empresas colaboradoras	Privado	17.736	12.000	(29.736)	-
Total		17.736	255.189	(272.925)	-

Durante la temporada 2009/10, la "Agencia Española de Cooperación Internacional para el Desarrollo (AECID)" ha concedido a la Fundación una nueva subvención por importe de 243.189 euros para destinar a los proyectos de la Red Internacional de Centros Solidarios para la Educación y el Deporte (XICS). La totalidad de la subvención se ha traspasado a resultados durante el ejercicio 2009/10. Igualmente han sido traspasados a resultados los 29.736 euros de subvenciones y donaciones de entidades privadas aunque los 17.736 no han sido incorporados en el capítulo de subvenciones oficiales y donaciones asignables a un proyecto sino al de donaciones y otros ingresos para las actividades (véase Nota 13.1).

La totalidad de las subvenciones recibidas por la Fundación están vinculadas a las actividades de la Fundación. Asimismo, al cierre de los ejercicios 2011 y 2010 la Fundación había cumplido con todos los requisitos necesarios para la percepción y uso de las subvenciones detalladas anteriormente.

11. ADMINISTRACIONES PÚBLICAS Y SITUACIÓN FISCAL

11.1. Saldos corrientes con las administraciones públicas

La composición de los saldos corrientes a 30 de junio de 2011 y 30 de junio de 2010 con las Administraciones públicas es la siguiente:

Saldos deudores

	Euros	
	30-06-11	30-06-10
Hacienda Pública deudora por otros conceptos	473	473
Total	473	473

Saldos acreedores

	Euros	
	30-06-11	30-06-10
Hacienda Pública acreedora por IRPF	14.500	17.540
Organismos de la Seguridad Social acreedores	1.203	2.382
Total	15.703	19.922

11.2. Gasto por impuesto de sociedades

Las cuentas de pérdidas y ganancias abreviadas de los ejercicios terminados el 30 de junio de 2011 y 30 de junio de 2010 no reflejan el gasto por impuesto de sociedades ya que la totalidad de los ingresos obtenidos han sido considerados como rentas exentas.

Según se establece en la Ley 49/2002 de beneficios fiscales de las entidades sin ánimo de lucro, la base imponible está compuesta sólo por los ingresos y gastos correspondientes a las explotaciones económicas no exentas. Se declaran exentas, entre otras, las derivadas de los ingresos obtenidos sin contraprestación.

11.3. Ejercicios pendientes de comprobación y actuaciones inspectoras

Según establece la legislación vigente, los impuestos no pueden considerarse definitivamente liquidados hasta que las declaraciones presentadas hayan sido inspeccionadas por las autoridades fiscales o haya transcurrido el plazo de prescripción de cuatro años. Al cierre del ejercicio 2011 la Fundación tiene abiertos a inspección los cuatro últimos ejercicios del Impuesto de Sociedades y para el resto de impuestos que le sean de aplicación. Los patrones de la Fundación consideran que se han practicado adecuadamente las liquidaciones de los mencionados impuestos; por lo que, aunque surjan discrepancias en la interpretación normativa vigente por el tratamiento fiscal otorgado a las operaciones, los eventuales pasivos resultantes, en caso de materializarse, no afectarían de forma significativa las cuentas anuales abreviadas adjuntas.

73

12. PROVEEDORES Y BENEFICIARIOS ACREEDORES

Este epígrafe del balance de situación a 30 de junio de 2011 y 30 de junio de 2010 incluye las aportaciones dinerarias que serán pagadas en el momento en el que los perceptores de las mismas acuerden los programas concretos donde serán destinadas estas cantidades. El detalle de los saldos pendientes a 30 de junio de 2011 y 30 de junio de 2010 es el siguiente:

	Euros	
	30-06-11	30-06-10
Ayuda Fundación Johan Cruyff	150.000	50.000
Ayuda Fundación Edmilson	-	30.000
Ayuda UNICEF	1.500.000	700.000
Ayuda A.B.V.	100.000	10.000
Ayuda Leitat Musculopatía	50.000	50.000
Ayuda Abadía de Montserrat	-	4.407
Ayuda Fundación Vicente Ferrer	50.000	-
Ayuda Médicos Sin Fronteras	100.000	-
Ayuda Fundación Thuram	25.000	-
Otros proveedores y acreedores	433.284	125.900
Total	2.408.284	970.307

13. INGRESOS Y GASTOS

13.1. Ingresos de explotación

La composición de los ingresos de explotación correspondientes al ejercicio terminado el 30 de junio de 2011 y 30 de junio de 2010, es la siguiente:

Actividades	Euros	
	30-06-11	30-06-10
Ingresos de promociones, patrocinadores y colaboradores	4.630.637	3.270.958
Donaciones y otros ingresos para las actividades	657.541	2.288.135
Subvenciones oficiales y donaciones asignables a un proyecto (Nota 10.1)	476.222	255.189
Total	5.764.400	5.814.282

Los ingresos de promociones, patrocinadores y colaboraciones se deben a dos tipos de aportaciones realizadas por el Fútbol Club Barcelona en virtud del convenio formalizado entre este y la Fundación por valor total, a 30 de junio de 2011 y 30 de junio de 2010, de 4,6 y 3,3 millones de euros, respectivamente. En primer lugar, una aportación correspondiente al 0,7% de sus ingresos de explotación presupuestados por importe de 2,8 y 2,9 millones de euros y, en segundo lugar, a aportaciones que el Fútbol Club Barcelona ha estipulado por la Fundación en convenios formalizados con otras entidades por importe de 1,9 y 0,4 millones de euros a 30 de junio de 2011 y 30 de junio de 2010, respectivamente.

Sin embargo, se han registrado otras donaciones y aportaciones por valor de 0,6 y 2,3 millones de euros, respectivamente, correspondientes a diversas aportaciones privadas a fondo perdidos realizadas por instituciones privadas y registradas a resultados.

Asimismo, los ingresos de explotación recogen como subvenciones oficiales a las actividades la parte de las subvenciones aplicados durante los ejercicios 2011 y 2010.

13.2. Gastos por actividad

El detalle de los gastos por actividades del ejercicio anual finalizado el 30 de junio de 2011 y 30 de junio de 2010 es el siguiente:

30 de junio de 2011

	Euros		
	Gastos administración	Actividad fundacional	Total
Aprovisionamientos	19.320	46.923	66.243
Gastos de personal	310.808	-	310.808
Servicios exteriores	792.078	838.775	1.630.853
Tributos	1.381	-	1.381
Ayudas monetarias y otros gastos	1.147	3.654.336	3.655.483
Dotaciones para amortizaciones de inmovilizado	2.154	74	2.228
Dotaciones para insolvencias de tráfico	7.983	-	7.983
Gastos financieros y asimilados	401	2.369	2.770
Total Gasto	1.135.272	4.542.477	5.677.749

30 de junio de 2010

	Euros		
	Gastos administración	Actividad fundacional	Total
Aprovisionamientos	16.997	43.189	60.186
Gastos de personal	290.423	-	290.423
Servicios exteriores	420.444	1.063.425	1.483.869
Tributos	28.525	19	28.544
Ayudas monetarias y otros gastos	1.675	3.932.020	3.933.695
Dotaciones para amortizaciones de inmovilizado	2.153	74	2.227
Gastos financieros y asimilados	6.216	540	6.756
Total Gasto	766.433	5.039.267	5.805.700

Actividad fundacional

La Fundación Fútbol Club Barcelona ha seguido el desarrollo de programas y proyectos de dimensión global, los cuales se agrupan en dos grandes áreas: por una parte, los diseñados desde la propia Fundación, nombrados programas propios, y por otro, los desarrollados con otras instituciones de las Naciones Unidas, como es el caso de las colaboraciones con la UNICEF, la UNESCO y el ACNUR. El detalle de esta actividad a 30 de junio de 2011 y a 30 de junio de 2010 (la cual se presenta excluyendo los gastos aplicados con cargo a ingresos de empresas colaboradoras de ejercicios anteriores pendientes de distribuir, e incluyendo el excedente remanente de la temporada pasada), por grandes conceptos es:

	Euros	
	30-06-11	30-06-10
Actividad Fundacional	4.542.477	5.039.267
1. Programas Propios	2.953.067	2.566.240
- Solidaridad y cooperación	1.906.222	1.366.307
- Deporte y Ciudadanía	278.423	188.959
- Cultura y Desarrollo	140.538	339.603
- Formación y deporte base	627.884	671.371
2. Programas en Colaboración con NNUU	1.589.410	2.473.027
- UNICEF	1.511.247	1.524.180
- UNESCO	78.163	181.767
- ACNUR	-	767.080

13.3. Ayudas monetarias

Las ayudas monetarias a 30 de junio de 2011 corresponden, principalmente, a la aportación a UNICEF por un valor total de 1,5 millones de euros y a los gastos y aportaciones que la Fundación ha realizado en los Centros Solidarios para la Educación y el Deporte, poniendo especial énfasis en los centros situados en Cataluña. La ayuda a ACNUR ha dejado de aportarse durante el ejercicio acabado a 30 de junio de 2011.

Las ayudas monetarias a 30 de junio de 2010 corresponden, principalmente, a la aportación a UNICEF y ACNUR por valor total de 2,2 millones de euros y a los gastos y aportaciones que la Fundación ha realizado en los Centros Solidarios que se están abriendo por todo el mundo.

13.4. Gastos de personal

El saldo del epígrafe “Gastos de personal” del ejercicio acabado el 30 de junio de 2011 y 30 de junio de 2010 presenta la composición siguiente:

	Euros	
	30-06-11	30-06-10
Sueldos y salarios	103.042	249.103
Indemnizaciones	191.717	-
Seguridad social a cargo de la empresa	16.049	41.320
Total	310.808	290.423

13.5. Ingresos y gastos financieros

El importe de los ingresos y gastos financieros calculado por aplicación del método del tipo de interés efectivo ha sido el siguiente:

	Euros			
	30-06-11		30-06-10	
	Ingresos Financieros	Gastos Financieros	Ingresos Financieros	Gastos Financieros
Aplicación del método del tipo de interés efectivo	17	2.770	975	6.756
Total	17	2.770	975	6.756

75

13.6. Servicios Exteriores

La composición de la partida “Servicios exteriores” es la siguiente:

	Euros	
	30-06-11	30-06-10
Servicios profesionales independientes	1.437.487	1.099.247
Publicidad, propaganda y relaciones públicas	94.936	47.999
Reparaciones y conservación	55.372	55.240
Otros gastos	43.058	281.383
Total	1.630.853	1.483.869

13.7. Retribuciones a los miembros del Patronato de la Fundación y dirección

Los miembros del Patronato de la Fundación del Fútbol Club Barcelona no reciben ningún tipo de retribución (sueldos y salarios, planes de pensiones.) para el desarrollo de su función y/o para cualquier otra función, y no se les ha otorgado ningún tipo de anticipo.

Asimismo, las remuneraciones en concepto de sueldos percibidos por la dirección de la Fundación han sido a 30 de junio de 2011 y a 30 de junio de 2010 de 103.042 euros y 144.869 euros, respectivamente. Al inicio del ejercicio acabado el 30 de junio de 2011 un miembro de la dirección ha percibido una indemnización por un total de 191.717 euros. La dirección no ha percibido ningún importe adicional por otro concepto de retribución salarial ni se le ha otorgado ningún tipo de anticipo.

14. OTRA INFORMACIÓN

14.1. Personal

El número medio de personas empleadas durante el ejercicio terminado el 30 de junio de 2011 y 30 de junio de 2010, detallado por categorías, es el siguiente:

30 de junio de 2011

Categorías	Hombres	Mujeres	Total
Directivos	1	-	1
Administrativos	-	-	-
Total	1	-	1

30 de junio de 2010

Categorías	Hombres	Mujeres	Total
Directivos	-	1	1
Administrativos	1	2	3
Total	1	3	4

Asimismo, la distribución por sexos al final del ejercicio, detallado por categorías, es la siguiente:

Categorías	30-06-11		30-06-10	
	Hombres	Mujeres	Hombres	Mujeres
Directivos	1	-	-	1
Administrativos	-	-	-	-
Total	1	-	-	1

14.2. Honorarios de auditoría

Durante el presente ejercicio y el ejercicio anterior, los gastos en concepto de honorarios relativos a los servicios de auditoría de cuentas y a otros servicios prestados por el auditor de la Fundación, Deloitte, S.L., han sido de 12.500 por temporada, no habiéndose facturado nada más por cualquier otro concepto.

14.3. Operaciones y saldos con partes vinculadas

A efectos de la información a incluir en esta nota se considera parte vinculada el Fútbol Club Barcelona. El detalle de saldos y operaciones realizadas con sociedades vinculadas durante los ejercicios acabados el 30 de junio de 2011 y 30 de junio de 2010 es el siguiente:

Sociedad	Euros					
	30-06-11			30-06-10		
	Saldos deudores	Aportaciones recibidas (Nota 13.1)	Servicios recibidos	Saldos deudores	Aportaciones recibidas (Nota 13.1)	Servicios recibidos
Futbol Club Barcelona	1.899.574	4.630.637	636.234	1.000.171	3.270.958	268.082
Total	1.899.574	4.630.637	636.234	1.000.171	3.270.958	268.082

Los servicios refacturados por el Fútbol Club Barcelona a la Fundación corresponden a servicios generales de administración.

14.4. Miembros del Patronato

A fecha de formulación de las presentes cuentas anuales, los miembros del Patronato son los siguientes:

Categorías	Cargo	Categorías	Cargo
Sr. Sandro Rosell i Feliu	Presidente	Sra. Rosa Maria Lleal i Tost	Vocal
Sr. Ramon Pont i Amenós	Vicepresidente	Sr. Josep Maldonado i Gili	Vocal
Sr. Gabriel Masfurrull i Lacambra	Vicepresidente	Sr. Joan Mas i Brillas	Vocal
Sr. Ramon Canela i Piqué	Vicepresidente	Sr. Josep Maria Prat i Puig	Vocal
Sra. Lola Bou i Camps	Vicepresidente	Sr. Enric Roca i Mateo	Vocal
Sr. Ramon Palou i Godall	Vicepresidente	Sr. Manel Royes i Vila	Vocal
Sr. Xavier Aguilar i Hugué	Vocal	Sr. Antoni Tombas i Navarro	Vocal
Sr. Ramon Alfonseda	Vocal	Sr. Joaquim Triadó i Vila-Abadal	Vocal
Sr. Carles Barnils i Vila	Vocal	Sr. Iñaki Urdangarin i Liebaert	Vocal
Sr. Jordi Bellmunt i Fernández	Vocal	Futbol Club Barcelona, representat pel	Vocal
Sr. Mohammed Chaib Akhdim	Vocal	Sr. Sandro Rossell	
Sr. Ramon Garriga i Saperas	Vocal		
Sr. Antonio Llarden i Carratalá	Vocal	Sr. Sergi González i Delgado	Secretario (es patronado)
Sra. Marta Rodríguez de Llauder Santomà	Vocal	Sr. Josep Cortada i Vila	Director general (no es patronado)

14.5. Información sobre los aplazamientos de pago efectuados a proveedores. Disposición adicional tercera. "Deber de información" de la Ley 15/2010, de 5 de julio

En relación a la información requerida por la Disposición adicional tercera de la Ley 15/2010, de 5 de julio para estas primeras cuentas anuales formuladas tras la entrada en vigor de la Ley, al 30 de junio de 2010 un importe de 228 miles de euros del saldo pendiente de pago a los proveedores acumulaba un aplazamiento superior al plazo legal de pago.

Este saldo hace referencia a los proveedores que por su naturaleza son acreedores comerciales por deudas con suministradores de bienes y servicios, de modo que incluye los datos relativos a las partidas "Acreedores por actividades y otras cuentas a pagar" del pasivo corriente del balance de situación abreviado.

El plazo máximo legal de pago aplicable a la Sociedad según la Ley 3/2004, de 29 de diciembre, por la que se establecen medidas de lucha contra la morosidad en las operaciones comerciales, es de 85 días.

Fundació Futbol Club Barcelona

INFORME DE GESTIÓN DEL EJERCICIO TERMINADO EL 30 DE JUNIO DE 2011

RESULTADOS

Los ingresos obtenidos durante el ejercicio 2010/11 suman un total de 5.766.782 euros, lo que ha permitido continuar implementando los programas previstos en el Plan de Desarrollo Estratégico diseñado por la Fundación del FCBarcelona.

	Euros
	30-06-11
Ingresos Club	4.630.637
Donaciones privadas	657.541
Otros ingresos	2.365
Subvenciones públicas	476.222
Ingresos financieros	17
TOTAL INGRESOS	5.766.782

El 81% de los ingresos se explican por las aportaciones realizadas por el Futbol Club Barcelona en diferentes conceptos. La contribución que realiza el Futbol Club Barcelona en concepto del 0.7% de los ingresos ordinarios presupuestados representan el 49% de los recursos de la Fundación.

Así mismo, y en el marco de la política seguida por el Club basada en la responsabilidad social corporativa, la Fundación del Futbol Club Barcelona se ha podido beneficiar de algunos acuerdos firmados entre el Futbol Club Barcelona y sus patrocinadores, que han significado unos ingresos adicionales para la Fundación y que representan el 29% de los ingresos totales.

A nivel privado, los acuerdos con entidades como La Caixa, Sorli, Nutrexp, Montsià y Pastas Gallo han contribuido económicamente al desarrollo de las actividades de la Fundación, y representan un 11% sobre las aportaciones totales.

Igualmente, esta temporada, las subvenciones percibidas procedentes del Departamento de Bienestar y Familia de la Generalitat, de la agencia catalana de cooperación por el desarrollo (ACCD) así como la Agencia Española de Cooperación Internacional para el Desarrollo (AECID) han permitido dotar de fondos para las actividades de los centros de la Red Internacional de Centros Solidarios (XICS) y de los centros de Santa Coloma y el Carmel. Así las subvenciones de organismos públicos han significado un 8% de los recursos de este año.

77

DISTRIBUCIÓN FUENTE INGRESOS

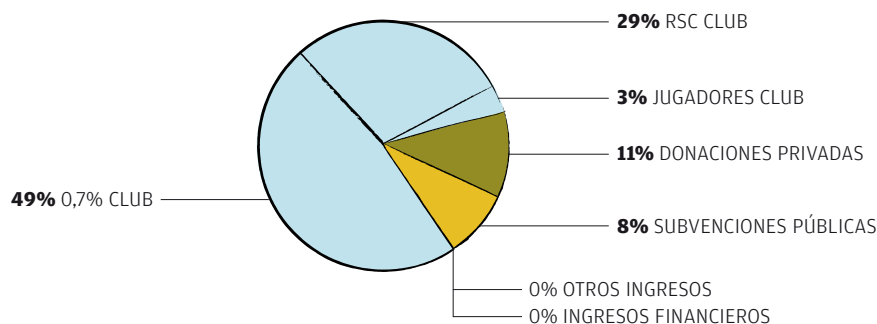

Los gastos de la Fundación suman 5.677.749 euros, un 2% inferior a la temporada 09/10. Aún así, la optimización de los recursos ha permitido continuar financiando los proyectos que ya estaban en marcha así como emprender nuevos manteniendo la proyección de la Fundación en todo el mundo a la vez que se intensificaban los esfuerzos en programas de ámbito local y nacional.

Ante un contexto económico incierto, la Fundación FCB ha querido gestionar los recursos disponibles de manera prudente, conteniendo el gasto en Programas Propios respecto las previsiones de gasto inicial. Se ha puesto especial énfasis en mejorar la eficiencia y la eficacia de los recursos destinados a los programas internacionales XICS, a la vez que se han redimensionado los ejes de trabajo de los centros para focalizar las ayudas en actividades donde la Fundación del Futbol Club Barcelona aporta más valor añadido como actor en el ámbito de la cooperación internacional; es decir, en la educación a través del deporte.

A pesar de las circunstancias económicas adversas, los ingresos provenientes del Futbol Club Barcelona han aumentado. Este factor, junto con una gestión cuidada y contenida del gasto explica el resultado positivo de 89.033 euros que se ha obtenido en la cuenta de explotación de este año.

Tal como se ha detallado anteriormente en la memoria de la Fundación, la actividad fundacional ha estado este año dividida en dos grandes áreas: programas de la Fundación FCBarcelona (programas propios) y programas desarrollados alrededor de la colaboración con agencias de las Naciones Unidas (UNICEF y UNESCO).

	Euros
	30-06-11
Gastos de explotación	1.135.272
Actividad fundacional	4.542.477
Programas propios	2.953.067
Social y Solidario	1.906.222
Deporte y Ciudadanía	278.423
Cultura y Desarrollo	140.538
Formación y Deporte Base	627.884
Colaboraciones con NNUU	1.589.410
UNICEF	1.511.247
UNESCO	78.163
TOTAL GASTO	5.677.749

El gasto de esta temporada se ha caracterizado por lo siguiente:

Los gastos de explotación representan un 20% del gasto total.

DISTRIBUCIÓN DEL GASTO

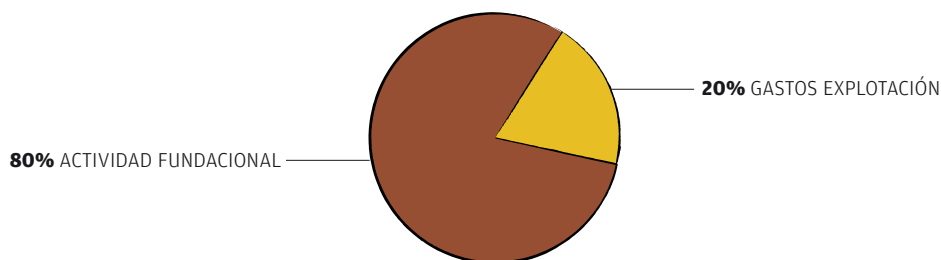

El 80% restante del gasto se ha dedicado íntegramente a la ejecución de la actividad fundacional, con una mayor concentración de los recursos hacia programas propios, que representan el 65% de la aplicación total del gasto fundacional, respecto a aquellos programas realizados en colaboración con las Naciones Unidas (NNUU) (35%).

78

Del total del gasto fundacional, el apartado Social y Solidario, se ha llevado un 42% de los recursos. Al bloque de Deporte y Ciudadanía se ha destinado un 6%. A los proyectos de Cultura y Desarrollo un 3%, mientras que el capítulo de Formación y Deporte base ha canalizado el 14% restante.

La mayor parte de la inversión realizada en programas en colaboración con NNUU ha sido para los proyectos que se han hecho conjuntamente con UNICEF (33%).

APLICACIÓN DE RECURSOS DE LA ACTIVIDAD FUNDACIONAL

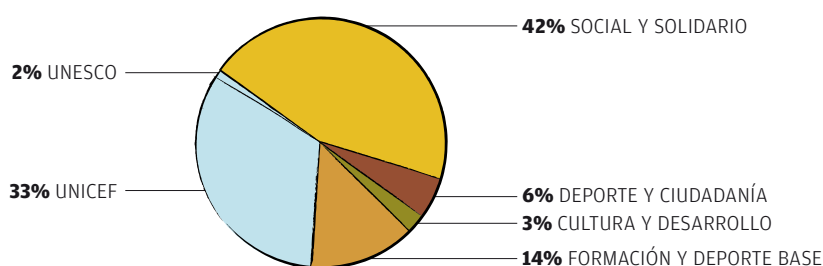

Por lo que se refiere a la financiación de los proyectos, el 65% del gasto de los programas de Social y Solidario (XICS, centro solidario Santa Coloma y Carmel, Fundación Leo Messi, campaña *Enviem la fam a la porra* y otras) ha sido financiada a través de aportaciones externas procedentes de entidades públicas y privadas.

El 94% del gasto de Deporte y ciudadanía ha sido financiada por donaciones privadas que ha percibido la Fundación del FCB para la realización de las actividades educativas y de integración social enmarcada dentro de este bloque.

FINANCIACIÓN POR PROYECTOS

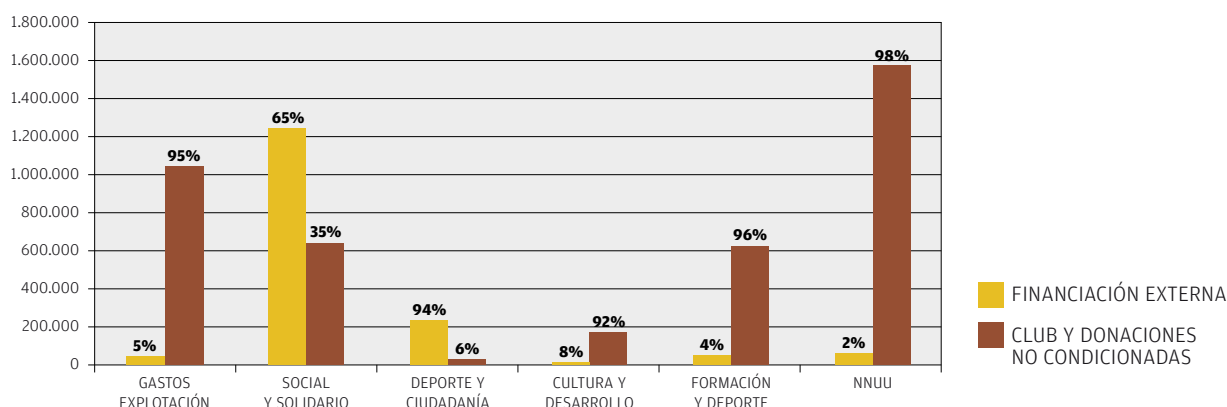

En conclusión, una temporada que ha permitido lograr de nuevo los objetivos marcados, tanto desde el punto de vista de la calidad técnica de los varios proyectos que se han puesto en marcha, como de aquellos ya consolidados.

Barcelona, a 25 de Julio de 2011.

FORMULACIÓN DE LAS CUENTAS ANUALES A 25 DE JULIO DE 2011

Con fecha 12 de julio de 2011, el Patronato de la Fundación autorizó al Presidente de la Fundación, el Vicepresidente de la Fundación, el Director General de la Fundación y el Secretario del Patronato a formular estas cuentas anuales abreviadas de la Fundación Fútbol Club Barcelona correspondientes al ejercicio anual finalizado el 30 de junio de 2011.

En representación del Patronato de la Fundación Fútbol Club Barcelona firman todos y cada uno de las hojas que forman estas cuentas anuales abreviadas:

Sr. Sandro Rossell i Feliu
Presidente

Sr. Sergi González i Delgado
Secretario

Sr. Ramon Pont i Amenós
Vicepresidente

Sr. Josep Cortada i Vila
Director

Edita

Fundación FC Barcelona - FC Barcelona
Septiembre 2011

Textos y realización

Fundación FC Barcelona - Departamento
de Comunicación FC Barcelona

Diseño, maquetación y compaginación

Departamento de Comunicación FC Barcelona

Fotografía

Archivos fotográficos Fundación FC Barcelona
y FC Barcelona
Archivos fotográficos de las organizaciones
colaboradoras de la Fundación

Impresión

Rotocayfo

Paper

R4 chorus gloss. Estucado libre de cloro de 115g

